

ROMANIA  
JUDETUL TELEORMAN  
CONSILIUL LOCAL AL MUNICIPIULUI ROSIORII DE VEDE

HOTĂRÂRE

Privind: constatarea încetării de drept a mandatului de consilier local al domnului Săvescu Laurențiu Marian și declararea locului vacant.

Consiliul Local al Municipiului Roșiorii de Vede, întrunit în ședința ordinară, astăzi 08.08.2012

Având în vedere:

- demisia din funcția de consilier local a domnului Săvescu Laurențiu Marian înregistrată sub nr. 13795/31.07.2012;
- expunerea de motive a primarului municipiului, înregistrată sub nr. 14009/01.08.2012;
- raportul de specialitate întocmit de secretarul municipiului, înregistrat sub nr. 14010/01.08.2012;
- referatul constatator întocmit în condițiile art. 12 alin. 2 din Legea nr. 393/2004 privind Statutul aleșilor locali, cu modificările și completările ulterioare, înregistrat sub nr. 14027/01.08.2012;
- raportul de avizare al comisiei de specialitate pentru administrație publică locală, apărarea ordinii și liniștii publice, a drepturilor cetățenilor, juridică și de disciplină;
- prevederile Legii nr. 393/2004 privind Statutul aleșilor locali, cu modificările și completările ulterioare,

În temeiul art. 45 și art. 115 alin 1 lit. b din Legea nr. 215/2001 a administrației publice locale, republicată, cu modificările și completările ulterioare,

HOTĂRĂȘTE:

Art. 1 – Constată încetarea de drept, prin demisie, înainte de expirarea duratei normale a mandatului de consilier local al domnului Săvescu Laurențiu Marian ales la 10.06.2012 pe lista P.S.D.

Declară vacant locul în Consiliul Local.

Art. 2 – Prezenta hotărâre va fi comunicată în termen legal autorităților și persoanelor interesate, prin grija secretarului municipiului.

PREȘEDINTE DE ȘEDINȚĂ  
Gogoi Ion

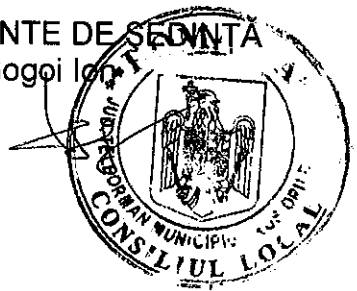

CONTRASEMNEAZĂ  
Secretar,  
Cîța Mioara Iulia

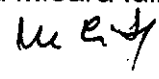

ROSIORII DE VEDE  
Nr. 27/08.08.2012

Prezenta hotărâre a fost adoptată cu un număr de 15 voturi "pentru", -- voturi "împotriva", -- abțineri, din totalul de 18 consilieri în funcție din care 15 prezenți

ROMANIA  
JUDETUL TELEORMAN  
CONSILIUL LOCAL AL MUNICIPIULUI ROSIORII DE VEDE

HOTĂRÂRE

Privind: validarea mandatului de consilier local al domnului Lazăr Florea și completarea unor comisii de specialitate a Consiliului Local.

Consiliul Local al Municipiului Roșiorii de Vede, întrunit în ședința ordinară, astăzi 08.08.2012

Având în vedere:

- expunerea de motive a primarului municipiului, înregistrată sub nr. 14005/01.08.2012;
- raportul de specialitate întocmit de secretarul municipiului, înregistrat sub nr. 14006/01.08.2012;
- adresa Organizației Județene a PSD Teleorman prin care se confirmă că dl. Lazăr Florea, supleant pe lista de aleși de la 10.06.2012, este membru PSD;
- raportul comisiei de validare a Consiliului Local ;
- raportul de avizare al comisiei de specialitate pentru administrație publică locală, apărarea ordinii și liniștii publice, a drepturilor cetățenilor, juridică și de disciplină;
- dispozițiile art. 96 alin (9) din Legea nr. 67/2004 pentru alegerea autorităților publice locale;
- dispozițiile art. 33 din Legea nr. 215/2001a administrației publice locale, republicată, cu modificările și completările ulterioare;

În temeiul art. 31 alin. 5 și art. 45 din Legea nr. 215/2001 a administrației publice locale, republicată, cu modificările și completările ulterioare,

HOTĂRĂȘTE:

Art. 1. Validează mandatul domnului Lazăr Florea ales consilier local supleant pe lista PSD la 10.06.2012.

Art. 2. Se completează comisia de specialitate pentru amenajarea teritoriului și urbanism, protecție mediu și agricultură și comisia de specialitate pentru administrație publică locală, apărarea ordinii și liniștii publice, a drepturilor cetățenilor, juridică și de disciplină, cu domnul Lazăr Florea.

Art. 3. Prezenta hotărâre va fi comunicată în termen legal autorităților și persoanelor interesate.

PREȘEDINTE DE ȘEDINȚĂ  
GOGOLION

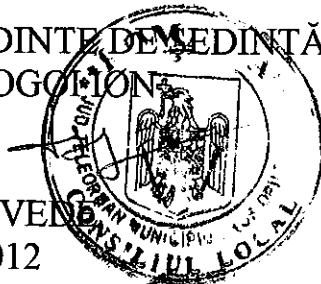

ROSIORII DE VEDE  
Nr. 28/08.08.2012

CONTRASEMNEAZĂ  
Secretar,  
Cîța Mioara Iulia

*M. C. I.*

Prezenta hotărâre a fost adoptată cu un număr de 16 voturi "pentru", -- voturi "opozitive", -- abțineri, din totalul de 18 consilieri în funcție din care 16 prezenți

**CONSILIUL LOCAL AL MUNICIPIULUI ROSIORII DE VEDE**

**HOTARARE**

**Privind: aprobarea zonelor care urmeaza a fi amenajate pentru desfasurarea activitatii de picnic in Municipiul Rosiorii de Vede**

**Consiliul Local al Municipiului Rosiorii de Vede intrunit in sedinta ordinara de lucru azi 08.08.2012;**

**Avand in vedere:**

- expunerea de motive a Primarului inregistrata sub nr. 13236/24.07.2012;
- raportul de specialitate al SPADPP inregistrat sub nr. 13235/24.07.2012;
- prevederile Legii nr. 54/2012 privind desfasurarea activitatilor de picnic;
- rapoartele de avizare al comisiilor de specialitate juridica si urbanism din cadrul Consiliului Local:

**In temeiul art. 36 alin. 2 lit. c si art. 45 alin. 1 din Legea nr. 215/2001 a administratiei publice locale, republicata si actualizata;**

**Hotaraste:**

**Art. 1 Se aproba urmatoarele zone care urmeaza a fi amenajate pentru desfasurarea de activitatii de picnic, in conditiile Legii nr. 54/2012:**

- Zona de Agreement - Padurea Vedea identificata in planul de situatie anexa 1 la prezenta;
- Langa Incinta Pescarus situata intre Bazinul Mare si Bazinul Mic de la acumularile de apa Urluii identificata in planul de situatie anexa 2 la prezenta.

**Art. 2 Cheltuielile pentru amenajarea zonelor destinate desfasurarii activitatilor de picnic pe raza Municipiului Rosiorii de Vede vor fi efectuate din bugetul local.**

**Art. 3 Prevederile prezentei hotarari vor fi duse la indeplinire prin grija S.P.A.D.P.P.**

**Art. 4 Prezenta hotarare se comunica, prin grija secretarului municipiului Rosiorii de Vede, in termenul prevazut de lege, Primarului Municipiului Rosiorii de Vede, Prefectului Judetului Teleorman, Serviciului Economic, si SPADPP.**

**Presedinte de sedinta**

**Gogoi Ion**



**Contrasemneaza**

**Secretar**

**Jr. Cata Mioara Iulia**

*M. I. J.*

Rosiorii de Vede  
Nr. 29 / 08.08.2012

Prezenta hotărâre a fost adoptată cu 17 voturi „pentru”, voturi - „împotrivă”, - abțineri, din totalul de 19 consilieri în funcție din cadrul prezentei ședințe.

Sc. 1:2000  
Planșă Vedeă

Silvic UA52B  
Cadastru T=2

P=4

ALEXA ur. 1

la HCL ur. 29/08.08.2012

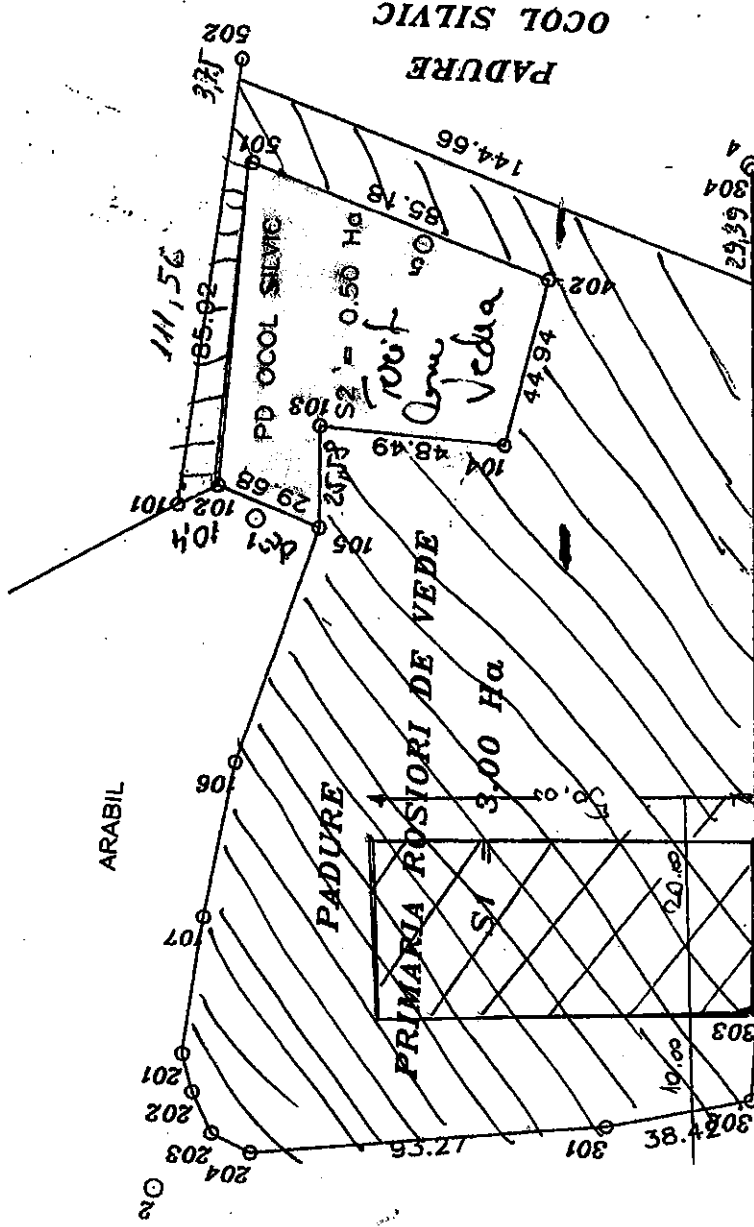

→ ROSIORI NO 23.61 DU 601C

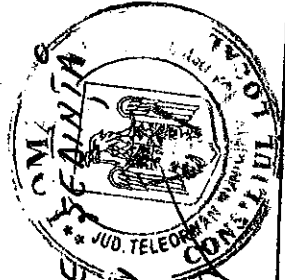

PREȘEDINTE DE ȘEAȘIA  
GOGOȘI ION

CONTRASEMNEAZĂ  
SECRETAR MUNICIPIU  
fr. CITA Mioara Tulă  
Nu e. Jp

Anexa nr. 2  
la HCL nr. 29/08.08.2012

02/10/12

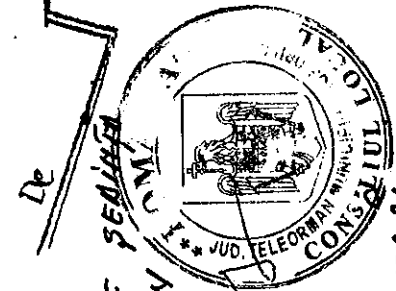
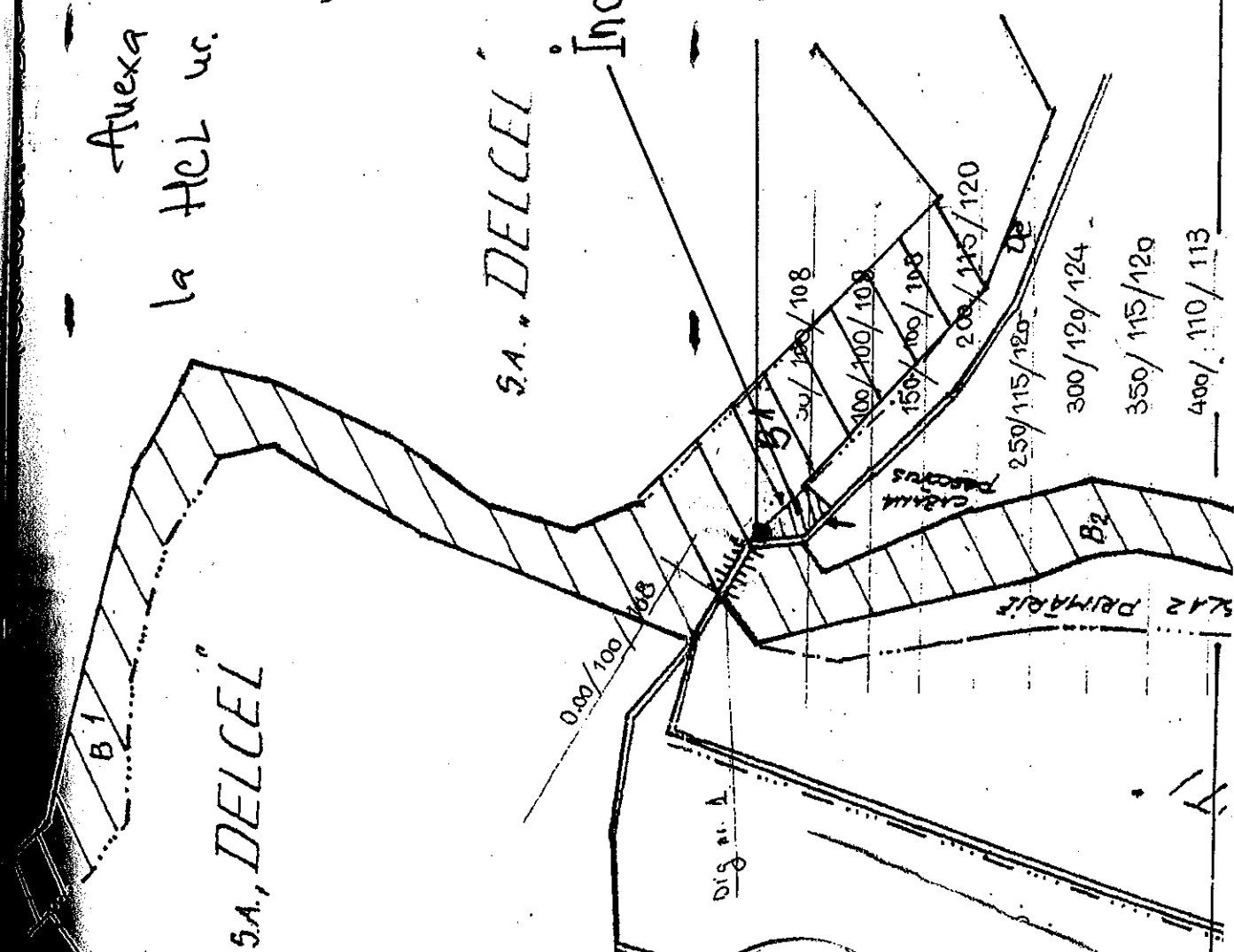

De  
PREȘEDINTE DE ȘEDINȚĂ  
GOGOI ION

CONTRASEHNAREA ȘI  
SECAETAR MUNICIPIU  
Șir. CIȚA MIOARA IULIA  
Me C. V.

**CONSILIUL LOCAL AL MUNICIPIULUI  
ROȘIORII DE VEDE**

**HOTĂRÂRE**

privind: aprobarea conturilor de executie ale bugetelor de venituri si cheltuieli intocmite pe cele doua sectiuni pentru trimestrul II al anului 2012

Consiliul Local al municipiului Roșiorii de Vede, intrunit in sedinta ordinara, astazi 08.08.2012, având în vedere:

- expunerea de motive a Primarului înregistrată sub nr.19.926/19.07.2012 ;
  - raportul de avizare al Comisiei de Specialitate pentru activitati economico-financiare;
  - raportul Serviciului Economic, inregistrat sub nr.19.925/19.07.2012;
  - HCL nr.15/14.02.2012 privind aprobarea bugetului local al Municipiului Rosiorii de Vede pe anul 2012, cu rectificările ulterioare;
  - prevederile art.49 alin.12 din Legea 273/2006 privind finantele publice locale, actualizata;
- In temeiul art.36 alin.4 lit.a, art.45 alin 1 si 2 si art.115 alin.1 lit.b, din Legea nr.215/2001 a Administratiei Publice Locale , republicata,

**HOTĂRĂȘTE:**

Art.1. Se aprobă contul de executie al bugetului local si al bugetului institutiilor publice si al unitatilor finantate integral sau partial din venituri proprii intocmite pe cele doua sectiuni pentru trimestrul II al anului 2012, conform anexelor nr. 1,2,3 si 4 la prezenta

Art.2.Prezenta hotarare se comunica, prin grija secretarului unitatii administrativ teritoriale, in termenul prevazut de lege, autoritatilor si persoanelor interesate.

Presedinte de sedinta,  
Gogoi Ion



Contrasemneaza,  
Secretar,  
Cita Mioara Iulia  
*M. C. I.*

**ROȘIORII DE VEDE**  
08.30/08.08.2012

Hotărârea a fost adoptată cu un nr. de 17 voturi „pentru”, \_\_\_\_\_ voturi „împotriva”, \_\_\_\_\_ abțineri, din totalul de 19 consilieri în funcție din care 17 prezenți.

Presedinte de sedinta

Gogoi Ion

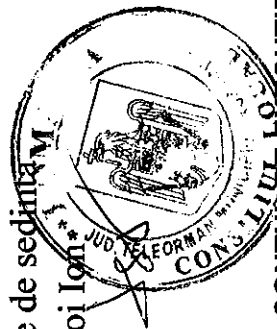

Contrasemneaza,

Secretar,

Cita Mioara Iulia

**CONTUL DE EXECUTIE AL VENITURILOR  
BUGETULUI LOCAL PE TRIMESTRUL II 2012-PE SECTIUNI**

DENUMIRE INDICATOR	Cod indicator	prevedere 2012	prevedere 30.06.2012	mii ron	
				Incasari la 30.06.2012	30.06.2012
<b>TOTAL VENITURI</b>	<b>00.01</b>	<b>39,649.86</b>	<b>21,614.97</b>	<b>18,422.91</b>	<b>18,422.91</b>
<b>TOTAL VENITURI PROPRII</b>	<b>48.02</b>	<b>19,929.86</b>	<b>11,597.18</b>	<b>8,426.21</b>	<b>8,426.21</b>
Impozit pe venit (cod 03.02.18)	03.02	0.00	0.00	0.00	71.79
Impozitul pe veniturile din transferul proprietatilor imobiliare din patrimoniul personal	03.02.18				71.79
<b>Cote si sume defalcate din impozitul pe venit</b>	<b>04.02</b>	<b>5,767.00</b>	<b>2,884.00</b>	<b>3,887.70</b>	<b>3,887.70</b>
Cote defalcate din impozitul pe venit	04.02.01	5,488.00	2,744.00	3,723.42	3,723.42
Sume alocate de consiliul judetean pentru echilibrarea bugetelor locale	04.02.04	279.00	140.00	164.28	164.28
<b>Alte impozite pe venit, profit si castiguri din capital de la persoane fizice (rd.15)</b>	<b>05.02</b>	<b>0.00</b>	<b>0.00</b>	<b>0.00</b>	<b>0.00</b>
Alte impozite pe venit, profit si castiguri din capital	05.02.50				
<b>Impozite si taxe pe proprietate</b>	<b>07.02</b>	<b>3,705.00</b>	<b>2,129.50</b>	<b>2,265.99</b>	<b>2,265.99</b>
Impozit pe cladiri	07.02.01	2,000.00	1,160.00	1,266.70	1,266.70
Impozit pe terenuri	07.02.02	1,100.00	638.00	721.74	721.74
Taxe judiciare de timbru, taxe de timbru pentru activitatea notariala si alte taxe de timbru	07.02.03	605.00	331.50	276.07	276.07
Alte impozite si taxe pe proprietate	07.02.50				1.48
<b>Sume defalcate din TVA</b>	<b>11.02</b>	<b>19,332.30</b>	<b>9,801.39</b>	<b>9,801.39</b>	<b>9,801.39</b>

		11.02.01	368.00	290.00	290.00
		11.02.02	18,415.30	9,254.39	9,254.39
		11.02.03			
		11.02.04			
		11.02.05			
		11.02.06	549.00	257.00	257.00
		<b>12.02</b>	<b>2.00</b>	<b>1.00</b>	<b>0.94</b>
		12.02.07	2.00	1.00	0.94
		<b>15.02</b>	<b>1.00</b>	<b>0.50</b>	<b>0.00</b>
		15.02.01	1.00	0.50	
		15.02.50			
		<b>16.02</b>	<b>940.00</b>	<b>542.00</b>	<b>638.92</b>
		16.02.02	850.00	497.00	540.86
		16.02.03	90.00	45.00	93.14
		16.02.50			4.92
		<b>18.02</b>	<b>28.00</b>	<b>14.00</b>	<b>19.64</b>
		18.02.50	28.00	14.00	19.64
		<b>30.02</b>	<b>1,550.00</b>	<b>825.00</b>	<b>784.11</b>
		30.02.01			
		30.02.03			
		30.02.05	1,550.00	825.00	784.11
		30.02.08			
		30.02.50			
		<b>31.02</b>	<b>0.00</b>	<b>0.00</b>	<b>0.00</b>
		31.02.03			
		<b>33.02</b>	<b>230.00</b>	<b>120.00</b>	<b>128.88</b>
		33.02.08	25.00	12.50	22.13
		33.02.10			
		33.02.12	115.00	60.50	57.07
		33.02.24	45.00	23.50	25.52
		33.02.27			
		33.02.28			



	33.02.50	45.00	23.50	24.16
<b>Alte taxe administrative, eliberari permise</b>	<b>34.02</b>	<b>70.00</b>	<b>37.00</b>	<b>20.97</b>
Taxe extrajudiciare de timbru	34.02.02	70.00	37.00	20.97
Alte venituri din taxe administrative, eliberari permise	34.02.50			
<b>Amenzi, penalitati si confiscari</b>	<b>35.02</b>	<b>320.00</b>	<b>169.60</b>	<b>159.86</b>
Venituri din amenzi si alte sanctiuni aplicate potrivit dispozitiilor legale	35.02.01	320.00	169.60	159.86
Penalitati pentru nedepunerea sau depunerea cu intirziere a declaratiei de impozite si taxe	35.02.02			
Incasari din valorificarea bunurilor confiscate, abandonate si alte sume constatate odata	35.02.03			
Alte amenzi, penalitati si confiscari	35.05.50			
<b>Diverse venituri</b>	<b>36.02</b>	<b>7,316.86</b>	<b>4,874.58</b>	<b>394.11</b>
Varsaminte din veniturile si/sau disponibilitatile institutiilor publice	36.02.05			
Taxe speciale	36.02.06	475.00	285.00	335.88
Venituri din ajutoare de stat recuperate	36.02.11			
Alte venituri	36.02.50	6,841.86	4,589.58	58.23
<b>Transferuri voluntare, altele decat subventiile</b>	<b>37.02</b>	<b>0.00</b>	<b>0.00</b>	<b>0.00</b>
Donatii si sponsorizari	37.02.01			
Alte transferuri voluntare	37.02.50			
<b>Venituri din valorificarea unor bunuri</b>	<b>39.02</b>	<b>0.00</b>	<b>0.00</b>	<b>53.30</b>
Venituri din valorificarea unor bunuri ale institutiilor publice	39.02.01			0.62
Venituri din vanzarea locuintelor construite din fondurile statului	39.02.03			0.01
Venituri din privatizare	39.02.04			
Venituri din vanzarea unor bunuri aparinand domeniului privat	39.02.07			52.67
<b>Subventii de la bugetul de stat</b>	<b>42.02</b>	<b>324.70</b>	<b>187.40</b>	<b>166.31</b>
<b>A. De capital</b>	<b>00.19</b>	<b>0.00</b>	<b>0.00</b>	<b>0.00</b>
Retehnologizarea centralelor termice și electrice de termoficare	42.02.01			
Investitii finantate partial din imprumuturi externe	42.02.03			
Aeroporturi de interes local	42.02.04			
Planuri si regulamente de urbanism	42.02.05			
Străzi care se vor amenaja în perimetrele destinate construcțiilor de cvartale de locuinte	42.02.06			
Finanțarea programului de pietruire a drumurilor comunale și alimentare cu apă a satelor	42.02.09			
Finanțarea actiunilor privind reducerea riscului seismic al construcțiilor existente cu des	42.02.10			
<b>B. Curente</b>	<b>00.20</b>	<b>324.70</b>	<b>187.40</b>	<b>166.31</b>

	42.02.21					
	42.02.28					
	42.02.29					
Subvenții pentru compensarea creșterilor neprevizionate ale prețurilor la combustibili	42.02.32					
Sprjin financiar la constituirea familiei	42.02.33					
Subvenții pentru acordarea ajutorului pentru încălzirea locuinței cu lemne, carbuni, combustibili petrilieri	42.02.34	200.00		125.00		91.31
Subvenții pentru acordarea trusoului pentru noi-nascuti	42.02.36					
Subvenții pentru finanțarea sanatații	42.02.41	124.70		62.40		75.00
<b>Subvenții de la alte administratii</b>	<b>43.02</b>	<b>63.00</b>		<b>29.00</b>		<b>29.00</b>
Subvenții primite de la bugetele consiliilor județene pentru protecția copilului	43.02.01	63.00		29.00		29.00
Subvenții de la bugetul asigurărilor pentru șomaj către bugetele locale, pentru finanțare	43.02.04					
Subvenții primite de la alte bugete locale pentru instituțiile de asistență socială pentru p	43.02.07					
<b>Sume FEN post aderare in contul platilor efectuate si prefinantari</b>	<b>45.02</b>	<b>0.00</b>		<b>0.00</b>		<b>0.00</b>
Fondul Social European	45.02.02					
<b>VENITURILE SECTIUNII DE FUNCTIONARE-TOTAL</b>	<b>00.01 SF</b>	<b>38,621.86</b>		<b>21,266.97</b>		<b>18,369.61</b>
Impozit pe venit (cod 03.02.18)	<b>03.02</b>	<b>0.00</b>		<b>0.00</b>		<b>71.79</b>
Impozitul pe veniturile din transferul proprietatilor imobiliare din patrimoniul personal	03.02.18	0.00		0.00		71.79
<b>Cote si sume defalcate din impozitul pe venit</b>	<b>04.02</b>	<b>5,767.00</b>		<b>2,884.00</b>		<b>3,887.70</b>
Cote defalcate din impozitul pe venit	04.02.01	5,488.00		2,744.00		3,723.42
Sume alocate de consiliul județean pentru echilibrarea bugetelor locale	04.02.04	279.00		140.00		164.28
<b>Alte impozite pe venit, profit si castiguri din capital de la persoane fizice (rd.15)</b>	<b>05.02</b>	<b>0.00</b>		<b>0.00</b>		<b>0.00</b>
Alte impozite pe venit, profit si castiguri din capital	05.02.50	0.00		0.00		0.00
<b>Impozite si taxe pe proprietate</b>	<b>07.02</b>	<b>3,705.00</b>		<b>2,129.50</b>		<b>2,265.99</b>
Impozit pe cladiri	07.02.01	2,000.00		1,160.00		1,266.70
Impozit pe terenuri	07.02.02	1,100.00		638.00		721.74
Taxe judiciare de timbru, taxe de timbru pentru activitatea notariala si alte taxe de timbr	07.02.03	605.00		331.50		276.07
Alte impozite si taxe pe proprietate	07.02.50	0.00		0.00		1.48
<b>Sume defalcate din TVA</b>	<b>11.02</b>	<b>19,332.30</b>		<b>9,801.39</b>		<b>9,801.39</b>
Sume defalcate din tva pentru finanțarea cheltuielilor descentralizate la nivelul județelor	11.02.01	368.00		290.00		290.00

	11.02.02	18,415.30	9,254.39	9,254.39
<b>Sume defalcate din TVA pentru sistemele centralizate la nivelul comunei</b>	11.02.03	0.00	0.00	0.00
<b>Sume defalcate din TVA pentru sistemele centralizate la nivelul comunei</b>	11.02.04	0.00	0.00	0.00
<b>Sume defalcate din TVA pentru sistemele centralizate la nivelul comunei</b>	11.02.05	0.00	0.00	0.00
<b>Sume defalcate din TVA pentru sistemele centralizate la nivelul comunei</b>	11.02.06	549.00	257.00	257.00
<b>Alte impozite si taxe generale pe bunuri si servicii</b>	<b>12.02</b>	<b>2.00</b>	<b>1.00</b>	<b>0.94</b>
Taxe hoteliere	12.02.07	2.00	1.00	0.94
<b>Taxe pe servicii specifice</b>	<b>15.02</b>	<b>1.00</b>	<b>0.50</b>	<b>0.00</b>
Impozit pe spectacole	15.02.01	1.00	0.50	0.00
Alte taxe pe servicii specifice	15.02.50	0.00	0.00	0.00
<b>Taxe pe utilizarea bunurilor, autorizarea utilizarii bunurilor sau pe desfasurarea d</b>	<b>16.02</b>	<b>940.00</b>	<b>542.00</b>	<b>638.92</b>
Taxa asupra mijloacelor de transport	16.02.02	850.00	497.00	540.86
Taxe si tarife pentru eliberarea de licente si autorizatii de functionare	16.02.03	90.00	45.00	93.14
Alte taxe pe utilizarea bunurilor, autorizarea utilizarii bunurilor sau pe desfasurare de ac	16.02.50	0.00	0.00	4.92
<b>Alte impozite si taxe fiscale</b>	<b>18.02</b>	<b>28.00</b>	<b>14.00</b>	<b>19.64</b>
Alte impozite si taxe	18.02.50	28.00	14.00	19.64
<b>Venituri din proprietate</b>	<b>30.02</b>	<b>1,550.00</b>	<b>825.00</b>	<b>784.11</b>
Varsaminte din profitul net al regiilor autonome de sub autoritatea consiliilor judetene si	30.02.01	0.00	0.00	0.00
Restituirii de fonduri din finantarea bugetara a anilor precedenti	30.02.03	0.00	0.00	0.00
Venituri din concesiuni si inchirieri	30.02.05	1,550.00	825.00	784.11
Venituri din dividende	30.02.08	0.00	0.00	0.00
Alte venituri din proprietate	30.02.50	0.00	0.00	0.00
<b>Venituri din dobanzi</b>	<b>31.02</b>	<b>0.00</b>	<b>0.00</b>	<b>0.00</b>
Alte venituri din dobanzi	31.02.03	0.00	0.00	0.00
<b>Venituri din prestari de servicii si alte activitati</b>	<b>33.02</b>	<b>230.00</b>	<b>120.00</b>	<b>128.88</b>
Venituri din prestari de servicii	33.02.08	25.00	12.50	22.13
Contributia parintilor sau sustinatorilor legali pentru intretinerea copiilor in crese	33.02.10	0.00	0.00	0.00
Contributia persoanelor beneficiare ale cantinelor de ajutor social si Caminului de bat	33.02.12	115.00	60.50	57.07
Taxe din activitati cadastrale si agricultura	33.02.24	45.00	23.50	25.52
Contribuția lunară a părinților pentru întreținerea copiilor în unitățile de protecție socială	33.02.27	0.00	0.00	0.00
Venituri din recuperarea cheltuielilor de judecata, imputatii si despagubiri	33.02.28	0.00	0.00	0.00
Alte venituri din prestari de servicii si alte activitati	33.02.50	45.00	23.50	24.16

	34.02	70.00	37.00	20.97
<b>Taxe exactitate de timbru</b>				
Alte venituri din taxe administrative, eliberari permise	34.02.02	70.00	37.00	20.97
	34.02.50	0.00	0.00	0.00
<b>Amenzi, penalitati si confiscari</b>	<b>35.02</b>	<b>320.00</b>	<b>169.60</b>	<b>159.86</b>
Venituri din amenzi si alte sanctiuni aplicate potrivit dispozitiilor legale	35.02.01	320.00	169.60	159.86
Penalitati pentru nedepunerea sau depunerea cu intirziere a declaratiei de impozite si taxe	35.02.02	0.00	0.00	0.00
Incasari din valorificarea bunurilor confiscate, abandonate si alte sume constatate odata	35.02.03	0.00	0.00	0.00
Alte amenzi, penalitati si confiscari	35.05.50	0.00	0.00	0.00
<b>Diverse venituri</b>	<b>36.02</b>	<b>7,316.86</b>	<b>4,874.58</b>	<b>394.11</b>
Varsaminte din veniturile si/sau disponibilitatile institutiilor publice	36.02.05	0.00	0.00	0.00
Taxe speciale	36.02.06	475.00	285.00	335.88
Venituri din ajutoare de stat recuperate	36.02.11	0.00	0.00	0.00
Alte venituri	36.02.50	6,841.86	4,589.58	58.23
<b>Transferuri voluntare, altele decat subventiile</b>	<b>37.02</b>	<b>-1,028.00</b>	<b>-348.00</b>	<b>0.00</b>
Donatii si sponsorizari	37.02.01	0.00	0.00	0.00
Varsaminte din sectiunea de functionare pentru finantarea sectiunii de dezvoltare a bugetului local(cu semnul minus)	37.02.03	-1,028.00	-348.00	
<b>Subventii de la bugetul de stat</b>	<b>42.02</b>	<b>324.70</b>	<b>187.40</b>	<b>166.31</b>
<b>B. Curente</b>	<b>00.20</b>	<b>324.70</b>	<b>187.40</b>	<b>166.31</b>
Finantarea drepturilor acordate persoanelor cu handicap	42.02.21	0.00	0.00	0.00
Subventii primite din Fondul de Interventie	42.02.28	0.00	0.00	0.00
Finantarea lucrărilor de cadastru imobiliar	42.02.29	0.00	0.00	0.00
Subventii pentru compensarea cresterilor neprevizionate ale preturilor la combustibili	42.02.32	0.00	0.00	0.00
Srijin financiar la constituirea familiei	42.02.33	0.00	0.00	0.00
Subventii pentru acordarea ajutorului pentru incalzirea locuintei cu lemne, carbuni, combustibili petriieri	42.02.34	200.00	125.00	91.31
Subventii pentru acordarea trusoului pentru noi-nascuti	42.02.36	0.00	0.00	0.00
Subventii pentru finantarea sanatatii	42.02.41	124.70	62.40	75.00
<b>Subventii de la alte administratii</b>	<b>43.02</b>	<b>63.00</b>	<b>29.00</b>	<b>29.00</b>
Subventii primite de la bugetele consiliilor judetene pentru protectia copilului	43.02.01	63.00	29.00	29.00
Subventii de la bugetul asigurarilor pentru șomaj catre bugetele locale, pentru finantare	43.02.04	0.00	0.00	0.00

	43.02.07	0.00	0.00	0.00	0.00
<b>VENITURILE SECTIUNII DE DEZVOLTARE-TOTAL</b>	<b>00.01SD</b>	<b>1,028.00</b>			
Transferuri voluntare, altele decat subventiile	37.02	1,028.00	348.00		53.30
Varsaminte din sectiunea de functionare	37.02.04	1,028.00	348.00		
<b>Venituri din valorificarea unor bunuri</b>	<b>39.02</b>	<b>0.00</b>	<b>0.00</b>		<b>53.30</b>
Venituri din valorificarea unor bunuri ale institutiilor publice	39.02.01	0.00	0.00		0.62
Venituri din vanzarea locuintelor construite din fondurile statului	39.02.03	0.00	0.00		0.01
Venituri din privatizare	39.02.04	0.00	0.00		0.00
Venituri din vanzarea unor bunuri apartinand domeniului privat	39.02.07	0.00	0.00		52.67
Depozite speciale pentru constructii de locuinte	39.02.10				
<b>Subventii de la bugetul de stat</b>	<b>42.02</b>	<b>0.00</b>	<b>0.00</b>		<b>0.00</b>
<b>A. De capital</b>	<b>00.19</b>	<b>0.00</b>	<b>0.00</b>		<b>0.00</b>
Retehnologizarea centralelor termice și electrice de termoficare	42.02.01	0.00	0.00		0.00
Investitii finantate partial din imprumuturi externe	42.02.03	0.00	0.00		0.00
Aeroporturi de interes local	42.02.04	0.00	0.00		0.00
Planuri si regulamente de urbanism	42.02.05	0.00	0.00		0.00
Străzi care se vor amenaja în perimetrul destinate construcțiilor de cvartale de locuințe	42.02.06	0.00	0.00		0.00
Finanțarea programului de pietruire a drumurilor comunale și alimentare cu apă a satelor	42.02.09	0.00	0.00		0.00
Finanțarea acțiunilor privind reducerea riscului seismic al construcțiilor existente cu des	42.02.10	0.00	0.00		0.00
<b>Sume FEN post aderare in contul platilor efectuate si prefinantari</b>	<b>45.02</b>	<b>0.00</b>	<b>0.00</b>		<b>0.00</b>
Fondul Social European	45.02.02	0.00	0.00		0.00

DIRECTOR DIRECTIA IMPOZITE SI TAXE  
CIUBUC INE

INTOCMIT  
INSPECTOR BUGET  
DUTA STEFANIA



Președinte de sedință

Gogoi Ion

Contrasemneaza,

Secretar,

Cita Mioara Iulia

*M. I. I.*

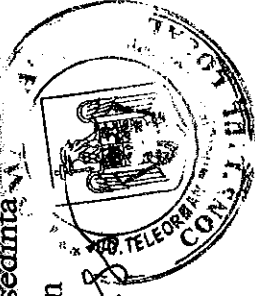

**CONTUL DE EXECUTIE AL CHELTUIELILOR  
BUGETULUI LOCAL PE TRIMESTRUL II 2012-PE SECTIUNI**

DENUMIRE INDICATOR	Cod indicator	prevedere 2012	prevedere 30.06.2012	executie 30.06.2012	
<b>CHELTUIELI TOTAL</b>		<b>39,649.86</b>	<b>21,614.97</b>		<b>17,522.56</b>
<b>AUTORITATI PUBLICE</b>	<b>5102</b>	<b>2,878.27</b>	<b>1,752.68</b>		<b>1,284.77</b>
*ch.de personal	510210	1,863.00	1,084.00		871.68
*bunuri si servicii	510220	945.27	628.68		413.09
*proiecte cu finantare nerambursabila	510256				
*active nefinanciare	510271	70.00	40.00		
<b>ALTE SERVICII PUBLICE GENERALE</b>	<b>5402</b>	<b>321.29</b>	<b>281.92</b>		<b>195.29</b>
*ch.de personal	540210	223.30	191.12		161.88
*bunuri si servicii	540220	97.99	90.80		33.41
*fond de rezerva	540250				
*active nefinanciare	540271				
<b>DOBANZI</b>	<b>5502</b>	<b>1,500.00</b>	<b>748.00</b>		<b>465.66</b>
*bunuri si servicii	550220	70.00	48.00		37.40
*dobanzi	550230	1,430.00	700.00		428.26
<b>ORDINE PUBLICA SI SIGURANTA NATIONALA</b>	<b>6102</b>	<b>1,040.36</b>	<b>555.81</b>		<b>440.58</b>
*ch.de personal	610210	917.00	467.60		403.14
*bunuri si servicii	610220	123.36	88.21		37.44
*active nefinanciare	610271				
<b>INVATAMANT</b>	<b>6502</b>	<b>18,128.46</b>	<b>9,598.55</b>		<b>9,250.44</b>
* ch.de personal	650210	15,994.30	8,225.27		8,094.87
*bunuri si servicii	650220	1,741.16	1,065.28		890.34
*asistenta sociala	650257	368.00	290.00		256.23
*active nefinanciare	650271	25.00	18.00		9.00
<b>SANATATE</b>	<b>6602</b>	<b>503.20</b>	<b>423.15</b>		<b>385.58</b>

				<b>1,066.85</b>	<b>675.69</b>	<b>507.43</b>
	670210			57.11	30.59	19.95
	670220			167.51	126.71	72.62
*transferuri intre unitati	670251			812.23	498.39	395.00
*alte cheltuieli	670259			30.00	20.00	19.86
*active nefinanciare	670271					
<b>ASIGURARI SI ASISTENTA SOCIALA</b>	<b>6802</b>			<b>2,521.70</b>	<b>1,388.00</b>	<b>1,162.98</b>
* ch. de personal	680210			659.60	341.44	292.77
*bunuri si servicii	680220			142.50	81.20	52.36
*transferuri intre unitati	680251			799.60	401.86	355.03
*asistenta sociala	680257			920.00	563.50	462.89
*plati efect.din anii precedenti si recuperate in a.c.	680285					-0.07
<b>SERV.SI DEZV.PUBLICA SI LOCUINTE</b>	<b>7002</b>			<b>2,123.78</b>	<b>1,214.12</b>	<b>764.53</b>
*bunuri si servicii	700220			95.87	75.37	43.54
*transferuri intre unitati	700251			1,644.91	1,048.75	733.91
*active nefinanciare	700271			145.00	90.00	
*active financiare	700272			238.00		
*plati efect.din anii precedenti si recuperate in a.c.	700285					-12.92
<b>PROTECTIA MEDIULUI</b>	<b>7402</b>			<b>2,852.23</b>	<b>1,830.33</b>	<b>1,278.65</b>
*bunuri si servicii	740220			16.35	16.35	6.29
*transferuri intre unitati	740251			2,835.88	1,813.98	1,272.36
*active nefinanciare	740271					
*active financiare	740272					
<b>ACTIUNI GENERALE ECONOMICE, COMERCIALE</b>	<b>8002</b>			<b>63.00</b>	<b>43.00</b>	<b>27.50</b>
*bunuri si servicii	800220			63.00	43.00	27.50
<b>TRANSPORTURI</b>	<b>8402</b>			<b>6,650.72</b>	<b>3,103.72</b>	<b>1,759.15</b>
*subventii	840240			70.00	70.00	69.78
*transferuri intre unitati	840251			5,790.72	2,713.72	1,569.37
*active nefinanciare	840271			550.00	200.00	
*rambursari de credite	840281			240.00	120.00	120.00
<b>CHELTUIELILE SECTIUNII DE FUNCTIONARE-TOTAL, DIN CARE:</b>				<b>38,621.86</b>	<b>21,266.97</b>	<b>17,513.56</b>
<b>AUTORITATI PUBLICE</b>	<b>5102</b>			<b>2,808.27</b>	<b>1,712.68</b>	<b>1,284.77</b>
*ch. de personal	510210			1,863.00	1,084.00	871.68
*bunuri si servicii	510220			945.27	628.68	413.09
<b>ALTE SERVICII PUBLICE GENERALE</b>	<b>5402</b>			<b>321.29</b>	<b>281.92</b>	<b>195.29</b>
*ch. de personal	540210			223.30	191.12	161.88
*bunuri si servicii	540220			97.99	90.80	33.41
*fond de rezerva	540250			0.00	0.00	0.00
<b>DOBANZI</b>	<b>5502</b>			<b>1,500.00</b>	<b>748.00</b>	<b>465.66</b>
*bunuri si servicii	550220			70.00	48.00	37.40

	640220	123.36	88.21	37.44
<b>6502</b>		<b>18,103.46</b>	<b>9,580.55</b>	<b>9,241.44</b>
650210		15,994.30	8,225.27	8,094.87
650220		1,741.16	1,065.28	890.34
650257		368.00	290.00	256.23
<b>6602</b>		<b>503.20</b>	<b>423.15</b>	<b>385.58</b>
660210		140.20	62.30	55.58
660220		13.00	10.85	0.00
660251		350.00	350.00	330.00
<b>6702</b>		<b>1,066.85</b>	<b>675.69</b>	<b>507.43</b>
670210		57.11	30.59	19.95
670220		167.51	126.71	72.62
670251		812.23	498.39	395.00
670259		30.00	20.00	19.86
<b>6802</b>		<b>2,521.70</b>	<b>1,388.00</b>	<b>1,162.98</b>
680210		659.60	341.44	292.77
680220		142.50	81.20	52.36
680251		799.60	401.86	355.03
680257		920.00	563.50	462.89
680285		0.00	0.00	-0.07
<b>7002</b>		<b>1,740.78</b>	<b>1,124.12</b>	<b>764.53</b>
700220		95.87	75.37	43.54
700251		1,644.91	1,048.75	733.91
700285		0.00	0.00	-12.92
<b>7402</b>		<b>2,852.23</b>	<b>1,830.33</b>	<b>1,278.65</b>
740220		16.35	16.35	6.29
740251		2,835.88	1,813.98	1,272.36
<b>8002</b>		<b>63.00</b>	<b>43.00</b>	<b>27.50</b>
800220		63.00	43.00	27.50
<b>8402</b>		<b>6,100.72</b>	<b>2,903.72</b>	<b>1,759.15</b>
840240		70.00	70.00	69.78
840251		5,790.72	2,713.72	1,569.37
840281		240.00	120.00	120.00
<b>CHELTUIELILE SECTIUNII DE DEZVOLTARE-TOTAL</b>				
<b>DIN CARE:</b>		<b>1,028.00</b>	<b>348.00</b>	<b>9.00</b>
<b>AUTORITATI PUBLICE</b>	<b>5102</b>	<b>70.00</b>	<b>40.00</b>	<b>0.00</b>
*proiecte cu finantare nerambursabila	510256	0.00	0.00	0.00
*active nefinanciare	510271	70.00	40.00	0.00
<b>INVATAMANT</b>	<b>6502</b>	<b>25.00</b>	<b>18.00</b>	<b>9.00</b>
*active nefinanciare	650271	25.00	18.00	9.00



	700271	145.00	90.00	0.00
	700272	238.00	0.00	0.00
<b>PROTECTIA MEDIULUI</b>	<b>7402</b>	<b>0.00</b>	<b>0.00</b>	<b>0.00</b>
*active financiare	740272	0.00	0.00	0.00
<b>TRANSPORTURI</b>	<b>8402</b>	<b>550.00</b>	<b>200.00</b>	<b>0.00</b>
*active nefinanciare	840271	550.00	200.00	0.00

SEF SERV. ECONOMIC,  
MICHEANU MARIANA



INTOCMIT  
INSPECTOR BUGET  
DUTA STEFANIA



Presedinte de sedinta  
Gogoi Ion

Contrasemneaza,  
Secretar,  
Cita Mioara Iulia

*M. E. I.*

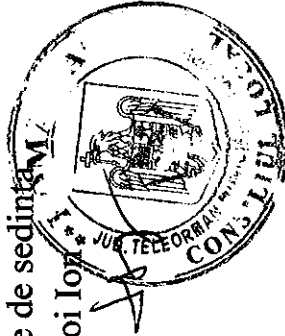

CONTUL DE EXECUTIE AL VENITURILOR  
BUGETULUI INSTITUTIILOR FINANTATE INTEGRAL SAU PARTIAL DIN VENITURI PROPRII PE TRIMESTRUL II 2012-PE SECTIUNI

DENUMIRE INDICATOR	Cod indicator	prevedere 2012	prevedere 30.06.2012	Incasari la 30.06.2012
<b>TOTAL VENITURI</b>	<b>00.01</b>	<b>24,306.26</b>	<b>13,296.07</b>	<b>10,711.57</b>
Venituri din prestari de servicii si alte activitati	<b>33.10</b>	<b>12,068.42</b>	<b>6,469.37</b>	<b>6,054.54</b>
Taxe si alte venituri in învățământ	33.10.05	111.68	98.33	25.62
Venituri din prestări de servicii	33.10.08	52.12	43.92	24.84
Contributia elevilor si studentilor pentru internate, camine si cantine	33.10.14	358.62	214.12	103.27
Venituri din contractele incheiate cu casele de asigurari sociale de sanatate	33.10.21	8,215.00	4,446.00	5,343.56
Venituri din contractele incheiate cu directiile de sanatate publica din sume alocate de la bugetul de stat	33.10.30	3,026.00	1,514.00	452.00
Alte venituri din prestari de servicii si alte activitati	33.10.50	305.00	153.00	105.25
Diverse venituri	<b>36.10</b>	<b>4.50</b>	<b>0.00</b>	<b>1.36</b>
Alte venituri	36.10.50	4.50		1.36
<b>SUBVENTII DE LA ALTE ADMINISTRATII</b>	<b>43.10</b>	<b>12,233.34</b>	<b>6,826.70</b>	<b>4,655.67</b>
Subvenții pentru instituții publice	43.10.09	12,233.34	6,826.70	4,655.67
<b>VENITURILE SECTIUNII DE FUNCTIONARE-TOTAL</b>		<b>24,250.76</b>	<b>13,240.57</b>	<b>10,711.57</b>

mii ron

	<b>33.10</b>	<b>12,068.42</b>	<b>6,469.37</b>	<b>6,054.54</b>
VENITURI				
VENITURI din prestari de servicii	33.10.05	111.68	98.33	25.62
Contributia elevilor si studentilor pentru internate, camine si cantine	33.10.08	52.12	43.92	24.84
33.10.14	358.62	214.12	103.27	
Venituri din contractele incheiate cu casele de asigurari sociale de sanatate	33.10.21	8,215.00	4,446.00	5,343.56
Venituri din contractele incheiate cu directiile de sanatate publica din sume alocate de la bugetul de stat	33.10.30	3,026.00	1,514.00	452.00
Alte venituri din prestari de servicii si alte activitati	33.10.50	305.00	153.00	105.25
<b>Diverse venituri</b>	<b>36.10</b>	<b>4.50</b>	<b>0.00</b>	<b>1.36</b>
Alte venituri	36.10.50	4.50	0.00	1.36
<b>Transferuri voluntare, altele decat subventiile</b>	<b>37.10</b>	<b>-55.50</b>	<b>-55.50</b>	<b>0.00</b>
Varsaminte din sectiunea de functionare pentru finantarea sectiunii de dezvoltare a bugetului local (cu semnul minus)	37.10.03	-55.50	-55.50	
<b>SUBVENTII DE LA ALTE ADMINISTRATII</b>	<b>43.10</b>	<b>12,233.34</b>	<b>6,826.70</b>	<b>4,655.67</b>
Subventii pentru institutiile publice	43.10.09	12,233.34	6,826.70	4,655.67
<b>VENITURILE SECTIUNII DE DEZVOLTARE-TOTAL</b>		<b>55.50</b>	<b>55.50</b>	<b>3.50</b>
<b>Transferuri voluntare, altele decat subventiile</b>	<b>37.10</b>	<b>55.50</b>	<b>55.50</b>	<b>3.50</b>
Varsaminte din sectiunea de functionare	37.10.04	55.50	55.50	3.50

DIRECTOR DIRECTIA IMPOZITE SI TAXE  
CIUBUCULIE

INTOCMIT  
INSPECTOR BUGET  
DUTA STEFANIA

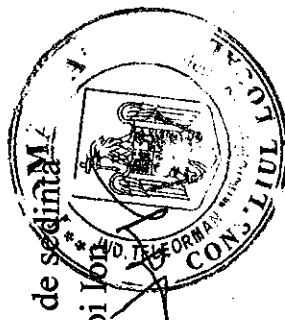

Presedinte de sedinta  
Gogoi Ion  
Contrasemneaza,  
Secretar,  
Cita Mioara Iulia  
*M. C. J.*

**CONTUL DE EXECUTIE AL CHELTUIELILOR  
BUGETULUI INSTITUTIILOR FINANTATE INTEGRAL SAU PARTIAL DIN VENITURI  
PROPRII PE TRIMESTRUL II 2012-PE SECTIUNI**

DENUMIRE INDICATOR	Cod indicator	prevedere 2012	prevedere 30.06.2012	mii lei	
				executie 30.06.2012	
<b>CHELTUIELI TOTAL</b>					
<b>INVATAMANT</b>		24,306.26	13,296.07	10,587.13	
* ch. de personal	6510	522.42	356.37	145.53	
*bunuri si servicii	651010	10.90	10.90		
*active nefinanciare	651020	504.02	337.97	138.56	
<b>SANATATE</b>		7.50	7.50	6.97	
* ch. de personal	6610	11,896.00	6,463.00	6,185.74	
*bunuri si servicii	661010	6,225.00	3,358.00	3,329.02	
*active nefinanciare	661020	5,623.00	3,057.00	2,819.61	
<b>CULTURA, RECREERE SI RELIGIE</b>		48.00	48.00	37.11	
* ch. de personal	6710	816.73	498.39	325.19	
*bunuri si servicii	671010	366.50	193.96	105.41	
	671020	450.23	304.43	219.78	
<b>ASIGURARI SI ASISTENTA SOCIALA</b>		799.60	401.86	355.03	
* ch. de personal	681010	486.30	227.71	213.35	
*bunuri si servicii	681020	313.30	174.15	141.68	
<b>SERV. SI DEZV. PUBLICA SI LOCUINTE</b>		1,644.91	1,048.75	733.91	
*bunuri si servicii	701010	562.40	284.80	266.99	
*transferuri intre unitati	701020	1,082.51	763.95	466.92	

	7410	2,835.88	1,813.98	1,272.36
	741020	2,835.88	1,813.98	1,272.36
	8410	5,790.72	2,713.72	1,569.37
	841020	5,790.72	2,713.72	1,569.37
		24,250.76	13,240.57	10,543.05
<b>CHELTUIELILE SECTIUNII DE FUNCTIONARE-TOTAL, DIN CARE:</b>		<b>514.92</b>	<b>348.87</b>	<b>138.56</b>
<b>INVATAMANT</b>				
* ch.de personal	651010	10.90	10.90	0.00
*bunuri si servicii	651020	504.02	337.97	138.56
<b>SANATATE</b>		<b>11,848.00</b>	<b>6,415.00</b>	<b>6,148.63</b>
* ch.de personal	661010	6,225.00	3,358.00	3,329.02
*bunuri si servicii	661020	5,623.00	3,057.00	2,819.61
<b>CULTURA,RECREERE SI RELIGIE</b>		<b>816.73</b>	<b>498.39</b>	<b>325.19</b>
* ch.de personal	671010	366.50	193.96	105.41
*bunuri si servicii	671020	450.23	304.43	219.78
<b>ASIGURARI SI ASISTENTA SOCIALA</b>		<b>799.60</b>	<b>401.86</b>	<b>355.03</b>
* ch.de personal	681010	486.30	227.71	213.35
*bunuri si servicii	681020	313.30	174.15	141.68
<b>SERV.SI DEZV.PUBLICA SI LOCUINTE</b>		<b>1,644.91</b>	<b>1,048.75</b>	<b>733.91</b>
*bunuri si servicii	701010	562.40	284.80	266.99
*transferuri intre unitati	701020	1,082.51	763.95	466.92
<b>PROTECTIA MEDIULUI</b>		<b>2,835.88</b>	<b>1,813.98</b>	<b>1,272.36</b>
*transferuri intre unitati	741020	2,835.88	1,813.98	1,272.36
<b>TRANSPORTURI</b>		<b>5,790.72</b>	<b>2,713.72</b>	<b>1,569.37</b>
*subventii	841020	5,790.72	2,713.72	1,569.37
<b>CHELTUIELILE SECTIUNII DE DEZVOLTARE-TOTAL</b>				
<b>DIN CARE:</b>		<b>55.50</b>	<b>55.50</b>	<b>44.08</b>
<b>INVATAMANT</b>		<b>7.50</b>	<b>7.50</b>	<b>6.97</b>
*active nefinanciare	651071	7.50	7.50	6.97
<b>SANATATE</b>		<b>48.00</b>	<b>48.00</b>	<b>37.11</b>
*active nefinanciare	661071	48.00	48.00	37.11

SEF SERV. ECONOMIC,  
MICHEANU MARIANA

INTOCMIT  
INSPECTOR BUGET  
DUTA STEFANIA

CONSILIUL LOCAL AL MUNICIPIULUI  
ROȘIORII DE VEDE

HOTĂRÂRE

privind: închirierea unui spațiu - imobilul situat în str. Rahovei f.n. , cu  
destinația de sediu filială partid politic - Partidul Poporului Dan Diaconescu

Consiliul Local al municipiului Roșiorii de Vede, Județul Teleorman,  
întrunit în ședință ordinară, astăzi 08.08.2012, având în vedere:

- expunerea de motive a Primarului înregistrată sub nr. 13143/23.07.2012;
- raportul de specialitate al S.P.A.D.P.P. înregistrat sub nr. 13142/23.07.2012;
- cererea înregistrată sub nr. 13038/20.07.2012 prin care PP-DD – Organizația Locală Roșiorii de Vede, prin președinte dl. Alexandrescu Traian Romică, solicită atribuirea unui spațiu pentru sediu partid politic;
- prevederile Legii nr. 14/2003 privind partidele politice;
- Legea nr. 334/17 iulie 2006, republicată privind finanțarea activității partidelor politice și a campaniilor electorale;
- raportul de avizare al comisiei pentru activități economice;
- prevederile art. 36, alin. 2, lit. c) din Legea nr. 215/2001 a administrației publice locale republicată,

In temeiul dispozițiilor art. 45 si art. 115, alin 1 din Legea nr. 215/2001  
administrației publice locale republicată,

HOTĂRĂȘTE :

Art. 1. Se aprobă închirierea până la data de 31.12.2012 către Partidul Poporului – Dan Diaconescu a spațiului din imobilul situat în Rahovei f.n. (pubelă), în suprafață de 23 mp spațiu și 50 mp teren cu destinație sediu filială partid politic.

Art. 2. Spatiul este individualizat în planul de situație anexă la prezenta.

Art. 3. Chiria se stabilește în sumă de 0,84 lei/mp/luna, în conformitate cu prevederile Legii nr. 334/17 iulie 2006, republicată, privind finanțarea activității partidelor politice și a campaniilor electorale.

Art. 4. Beneficiarul nu are dreptul să schimbe destinația sau să închirieze spațiul atribuit în baza prezentei hotărâri.

48

Art. 5. Pe data prezentei se revocă H.C.L. nr. 31/28.08.2008 privind aprobarea închirierii unui spațiu situat în str. Rahovei f.n. pentru desfășurarea de activități de birou .

Art. 6. Prezenta hotărâre se comunică, prin grija secretarului municipiului Roșiorii de Vede, în termenul prevăzut de lege, Primarului municipiului Roșiorii de Vede, Prefectului Județului Teleorman și S.P.A.D.P.P.

PREȘEDINTE DE ȘEDINȚĂ  
GOGOI ION



CONTRASEMNEAZĂ  
SECRETAR  
CÂȚA MIOARA IULIA

*M. I. C.*

Roșiorii de Vede  
Nr. 31/08.08.2012

Prezenta hotărâre a fost adoptată cu un nr. de 17 voturi „pentru”, \_\_\_ - \_\_\_ voturi „împotrivă”, \_\_\_ - \_\_\_ abțineri, din totalul de 19 consilieri în funcție din care 17 prezenți.

PREȘEDINTE DE ȘEDINȚĂ

CONTRASEMNEAZĂ  
SECRETAR MUNICIPIU

GOGOI ION

JR. CÎȚA MIHAILA IULIA

me: p

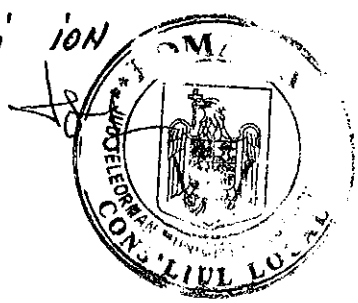

prop. Nedelcu Ilie

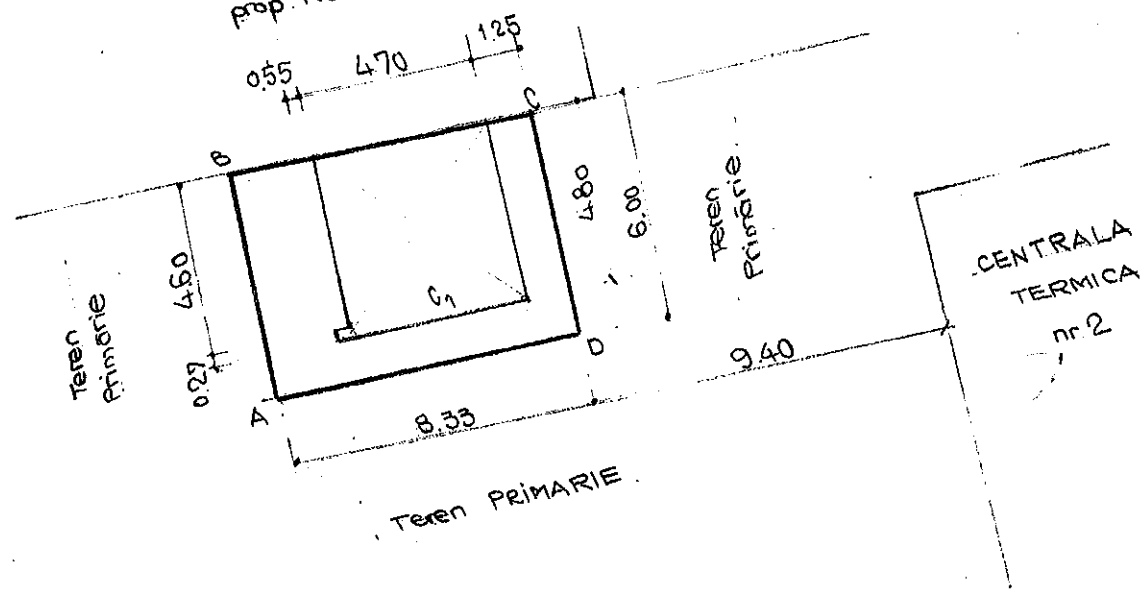

A, B, C, D - Construcție și teren aferent  
PUBELĂ - str. RAHOVEI

S<sub>c1</sub> = 23 mp.  
S<sub>teren</sub> = 50 mp.

MUNICIPIULUI RĂȘNOV DE VEDE Județul TELEORMAN	Den. proiect: Teren și construcție (Pubelă) - str. Rahovei - mun. Râșnov de Vede	Proiect nr.:
		Faza



CONSILIUL LOCAL AL  
MUNICIPIULUI ROȘIORII DE VEDE

HOTĂRÂRE

privind: modificarea H.C.L. nr. 51/30.10.2008 privind numirea comisiei de licitație pentru vânzarea unor terenuri aparținând domeniului privat al municipiului Roșiorii de Vede

Consiliul Local al Municipiului Roșiorii de Vede, întrunit în ședință ordinară de lucru azi 08.08.2012,

Având în vedere:

- expunerea de motive a Primarului Municipiului Roșiorii de Vede înregistrată sub nr. 12604/16.07.2012;
- raportul de specialitate al S.P.A.D.P.P. înregistrat sub nr. 12603/16.07.2012;
- prevederile Hotărârilor Consiliului Local al municipiului Roșiorii de Vede privind vânzarea unor terenuri situate în str. Dorobanți nr. 82;
- prevederile H.C.L. nr. 51/30.10.2008 privind numirea comisiei de licitație pentru vânzarea unor terenuri aparținând domeniului privat al municipiului Roșiorii de Vede ;
- prevederile HCL nr. 63/12.12.2008 privind modificarea H.C.L. nr. 51/30.10.2008;
- raportul de avizare al comisiilor pentru activități economice și urbanism;

În temeiul art. 36, alin (2), lit. c), alin. 5, lit. b). și art. 45 din Legea nr. 215 a administrației publice locale, republicată,

HOTĂRĂȘTE:

Art. 1. Se modifică art. 1 la H.C.L. nr. 51/30.10.2008 privind numirea comisiei de licitație pentru vânzarea unor terenuri aparținând domeniului privat al municipiului Roșiorii de Vede care va avea următorul conținut:

“ Comisia pentru organizarea licitațiilor și negocierea prețului de vânzare a unor terenuri aparținând domeniului privat al municipiului Roșiorii de Vede situate în str. Dorobanți, nr. 82, se va stabili prin Dispoziția Primarului”.

Art. 2. Prezenta hotărâre se va comunica prin grija Serviciului Cancelarie, Primarului municipiului, Prefectului Județului Telorman, S.P.A.D.P.P..

PREȘEDINTE DE ȘEDINȚĂ  
GOGOI ION



CONTRASEMNEAZĂ  
SECRETAR  
CÂȚA MIOARA IULIA

*M. Ci'f*

Roșiorii de Vede  
Nr. 32/08.08.2012

Prezenta hotărâre a fost adoptată cu un nr. de 17 voturi „pentru”, \_\_\_ - \_\_\_ voturi „împotriva”, \_\_\_ - \_\_\_ abțineri, din totalul de 19 consilieri în funcție din care 17 prezenți.

57

CONSILIUL LOCAL AL  
MUNICIPIULUI ROȘIORII DE VEDE

HOTĂRÂRE

privind: modificarea H.C.L. nr. 25/12.07.2012 privind închirierea unui teren în suprafață de 999 mp, situat în municipiul Roșiorii de Vede, DJ 612 A pentru desfășurare de activități comerciale -depozit combustibili solizi

Consiliul Local al Municipiului Roșiorii de Vede, întrunit în ședință ordinară de lucru azi 08.08.2012,

Având în vedere:

- expunerea de motive a Primarului Municipiului Roșiorii de Vede înregistrată sub nr. 13192/24.07.2012;
- raportul de specialitate al S.P.A.D.P.P. înregistrat sub nr. 13191/24.07.2012;
- dispozițiile Legii nr. 215/2001 privind administrația publică locală;
- prevederile H.C.L. nr. 25/12.07.2012 privind închirierea unui teren în suprafață de 999 mp, situat în municipiul Roșiorii de Vede, DJ 612 A pentru desfășurare de activități comerciale -depozit combustibili solizi;
- raportul de avizare al comisiilor pentru activități economice și urbanism;

În temeiul art. 36, alin (2), lit. c), alin. 5, lit. b). și art. 45 din Legea nr. 215 a administrației publice locale, republicată,

HOTĂRĂȘTE:

Art. 1. Se modifică art. 2 din H.C.L. nr. 25/12.07.2012 care va avea următorul conținut:

“ Prețul de bază pentru pornirea licitației este de 1,2 lei/mp/lună.”

Art. 2. Prezenta hotărâre se va comunica Primarului municipiului, Prefectului Județului Telorman și S.P.A.D.P.P.

PREȘEDINTE DE ȘEDINȚĂ  
GOGOI ION



CONTRASEMNEAZĂ  
SECRETAR  
CÂȚA MIOARA IULIA

*me c/4*

Roșiorii de Vede  
Nr. 33/08.08.2012

Prezenta hotărâre a fost adoptată cu un nr. de 17 voturi „pentru”, \_\_\_-\_\_\_, voturi „împotrivă” \_\_\_-\_\_\_ abțineri, din totalul de 19 consilieri în funcție din care 17 prezenți.

**JUDETUL TELEORMAN  
CONSILIUL LOCAL AL MUNICIPIULUI ROSIORII DE VEDE**

**HOTARARE**

Privind: schimbarea destinatiei locuintei situate pe str.Oltului nr.35,municipiul Rosiorii de Vede,jud.Teleorman in locuinta de necesitate.

Consiliul local al Municipiului Rosiorii de Vede, intrunit in sedinta ordinara astazi 08.08.2012

*Avind in vedere :*

- expunerea de motive a primarului municipiului Rosiorii de Vede nr.13246/24.07.2012
- raportul de specialitate nr.13245/24.07.2012;
- prevederile Legii locuintei nr.114/1996,publicata ;
- HGR nr.1275/2000 privind aprobarea Normelor metodologice pentru punerea in aplicare a Legii nr.114/1996;
- rapoartele de avizare ale comisiilor pentru protectie sociala si juridica ale Consiliului Local;

In temeiul prevederilor art. 36 alin. (2) lit. d), alin (6) lit.a) pct.17 si art. 45 alin (3) din Legea nr. 215/2001 privind administratia publica locala, republicata,

**HOTARASTE :**

Art.1. Schimbarea destinatiei locuintei situate pe str.Oltului nr.35 in locuinta de necesitate incepand cu data de 01.09.2012.

Locuinta este identifica conform Anexa nr. 1 .

Art. 2. Prezenta hotarare se comunica prin grija Secretarului Municipiului, autoritatilor si persoanelor interesate .

PRESEDINTE DE SEDINTA  
GOGOI ION

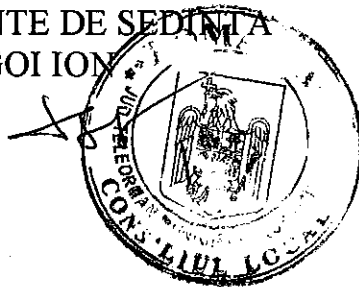

CONTRASEMNEAZA  
SECRETAR

Cita Mioara-Iulia

*M. Cita*

Rosiori de Vede  
Nr. 34 din 08.08.2012

Prezenta hotarare a fost adoptata cu un nr. de 17 voturi „pentru” , - voturi „impotriva”,- abtineri, din totalul de 19 consilieri in functie din care 17 prezenti.

PREȘEDINTE DE ȘEAINTĂ  
GOGOI ION.

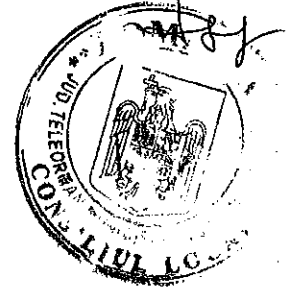

CONTRASEMNEAZĂ  
SECRETAR MUNICIPIUL  
MIOARA IULIA  
M.C. J.

16,20

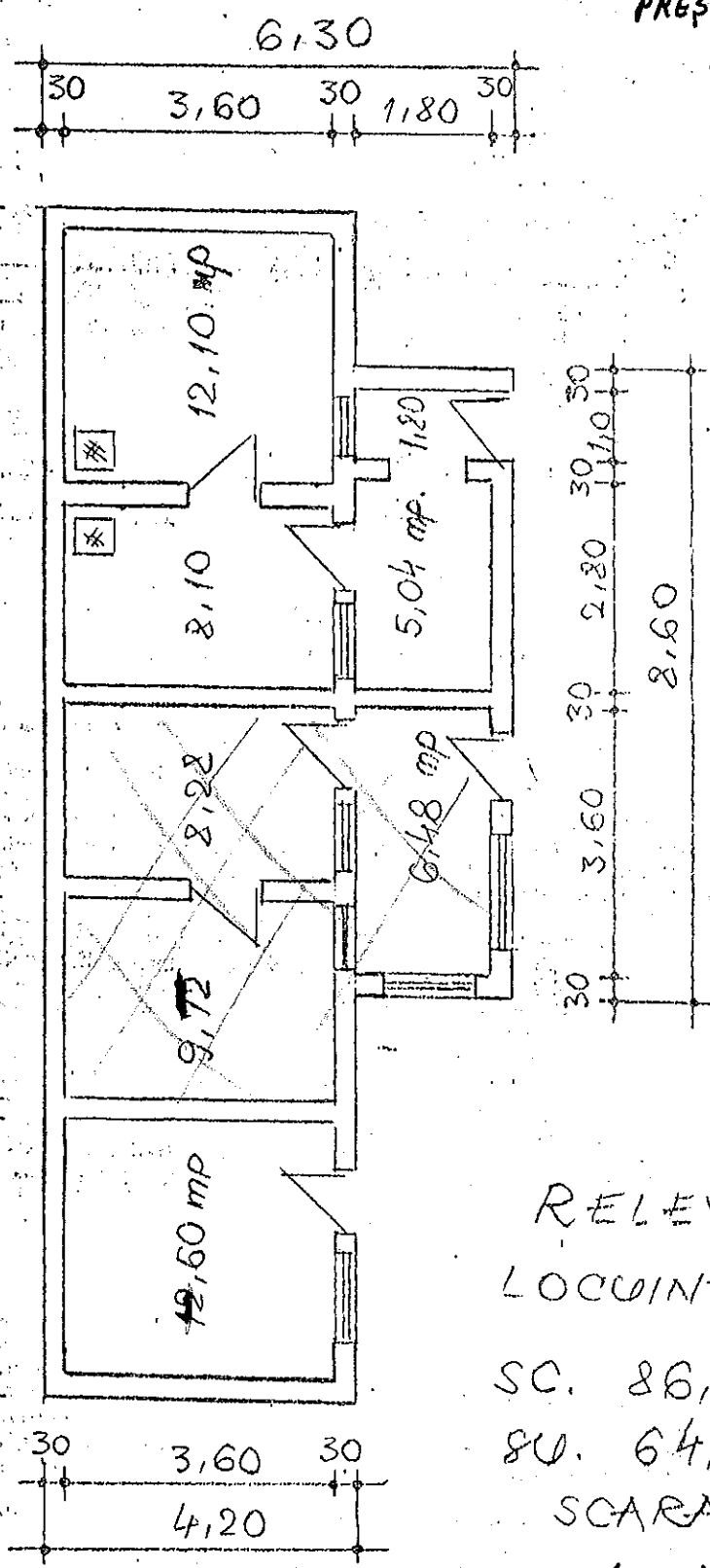

RELEVUL  
LOCUINTEI CORP C  
SC. 86,10 MP.  
SU. 64,12 MP.  
SCARA 1:100

- locuinta de necesitate

COMISIA DE EVALUARE	PROPRIETAR : SA. OLIVULUI NR 33
ZONA ROSIORI DE VEDE	DENUMIRE PROIECT : EVALUARE LOCUINTA - Legea 112/95
LEVAT ANGHELOVICI	TITLUL PLANSEI : RELEVUL CORP C

**JUDETUL TELEORMAN  
CONSILIUL LOCAL AL MUNICIPIULUI ROSIORII DE VEDE**

**HOTARARE**

Privind: schimbare destinatiei imobilului situat pe str.Dunarii, nr.157,municipiul Rosiorii de Vede,jud.Teleorman din spatiu cu alta destinatie in locuinta sociala.

Consiliul local al Municipiului Rosiorii de Vede, intrunit in sedinta ordinara astazi 08.08.20122

*Avind in vedere :*

- expunerea de motive a primarului municipiului Rosiorii de Vede nr.13243/24.07.2012
- raportul de specialitate nr.13242/24.07.2012;
- prevederile Legii locuintei nr.114/1996, republicata ;
- HGR nr.1275/2000 privind aprobarea Normelor metodologice pentru punerea in aplicare a Legii nr.114/1996;
- HCL nr.34/30.03.2006 privind schimbarea destinatiei imobilului situat pe str.Dunarii ,nr.157, din locuinta in spatiu cu alta destinatie.
- rapoartele de avizare ale comisiilor pentru protectie sociala si juridica ale Consiliului Local;

In temeiul prevederilor art. 36 alin. (2) lit. d), alin (6) lit.a) pct.17 si art. 45 alin (3) din Legea nr. 215/2001 privind administratia publica locala, republicata,

**HOTARASTE :**

Art.1. Schimbarea destinatiei imobilului situat pe str.Dunarii nr.157 din spatiu cu alta destinatie in locuinta sociala.

Cladirea si terenul sunt identificate conform Anexei 1 si Anexei 2.

Art. 2. Prezenta hotarare se comunica prin grija Secretarului Municipiului, Primarului Municipiului Rosiorii de Vede, Prefectului Judetului Teleorman, Serviciului Public A. D. P. P .

PRESEDINTE DE SEDINTA  
GOGOI ION



CONTRASEMNEAZA  
SECRETAR  
Cita Mioara-Iulia

*M. I. I.*

Rosiori de Vede  
Nr.35 din 08.08.2012

Prezenta hotarare a fost adoptata cu un nr. de 17 voturi „pentru” , - voturi „impotriva”, - abtineri, din totalul de 19 consilieri in functie din care 17 prezenti

55

# PLAN CONSTRUCTIE STR. DUNARII NR 157

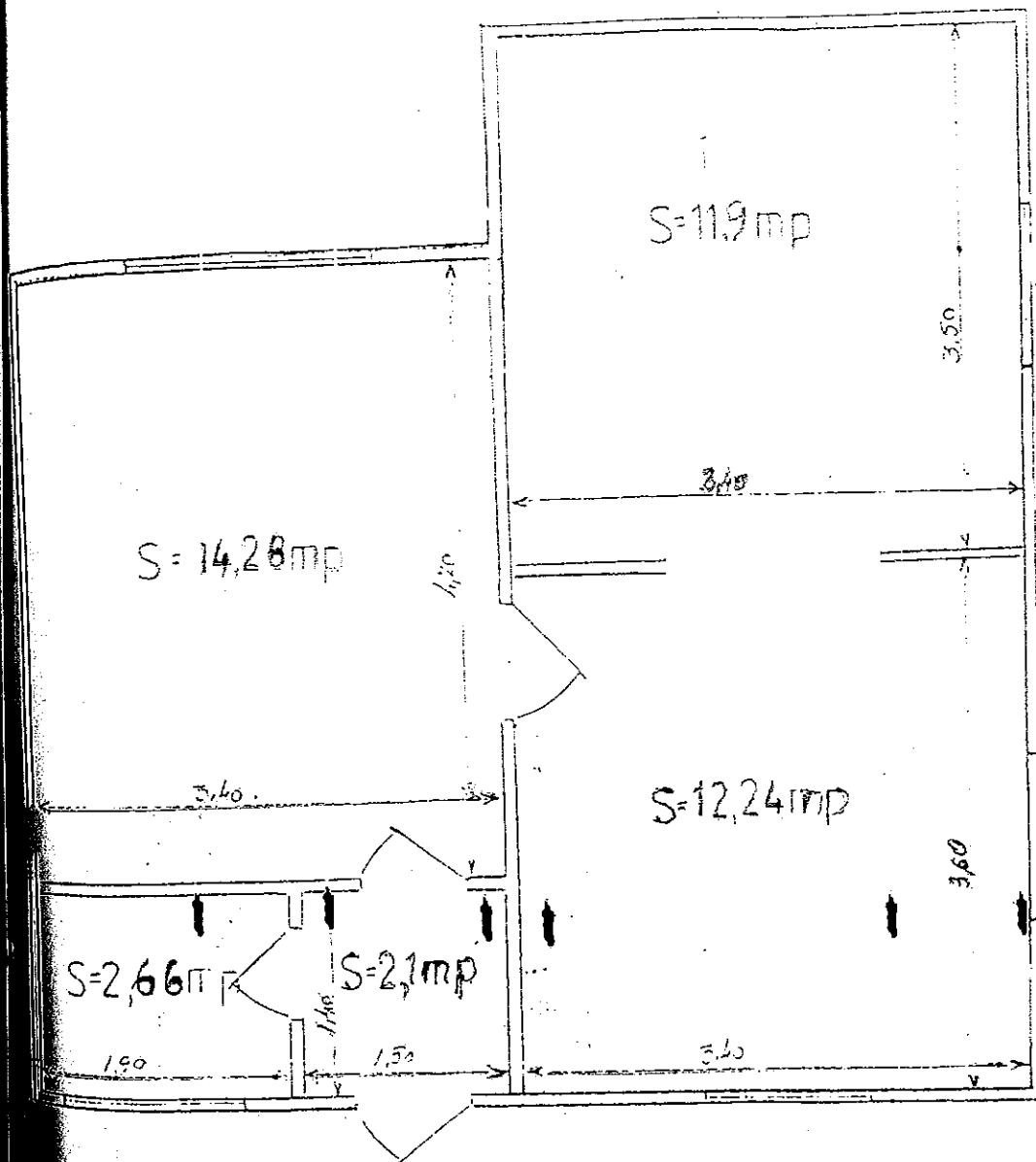

PRESEDINTE DE SEDINTA  
BOGOI ION

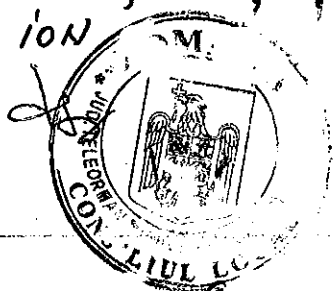

S.U. = 43,18 mp  
S.C. = 54,40 mp

CONTRASEMNEA SA  
SECRETAR MUNICIPIU  
CITA MIOARA IULIA  
M.C. 4

Intocmit  
ateli

08.08.2012

56

PLAN DE INCADRARE IN ZONA  
SCARA 1/500  
TERIT. ROSIORII DE VEDE

Prop. Primăria  
mun. Rosiorii de Vede  
Domeniu privat

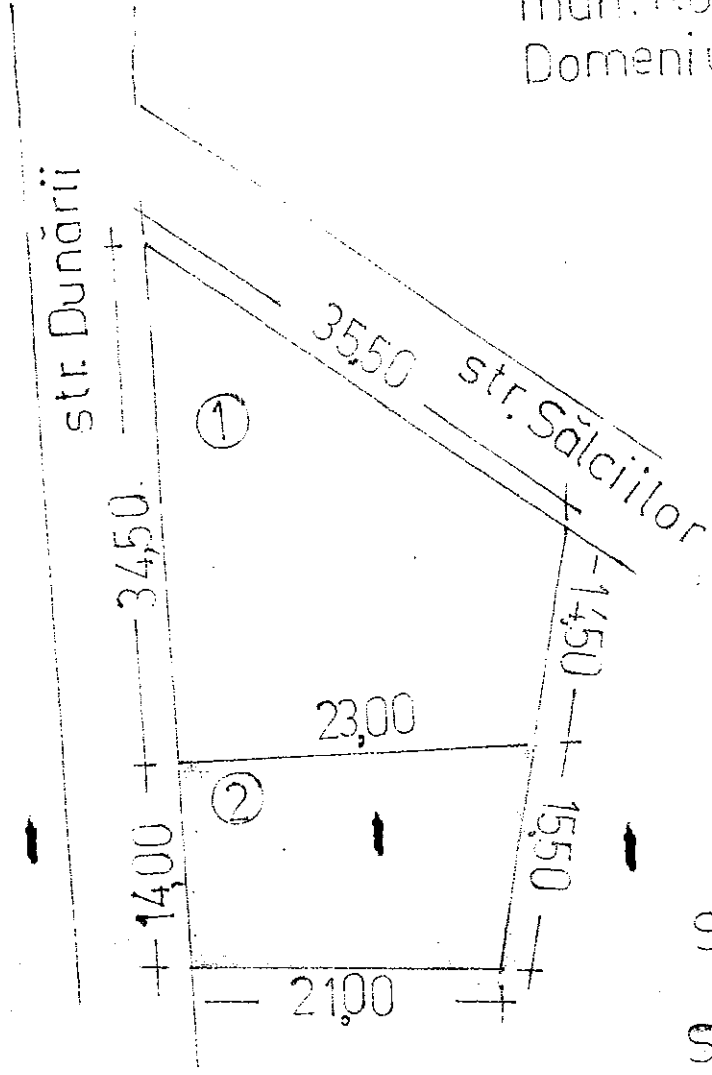

PREȘEDINTE DE ȘEDINȚĂ  
GOGOI ION

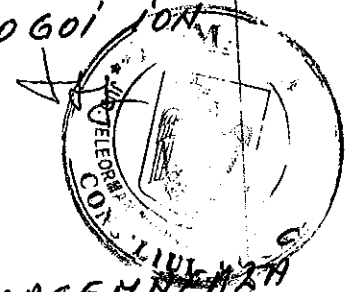

CONTRASEMNEAZĂ  
SECRETAR MUNICIPIU  
JR. CÎTA MIOARA IULIA  
L. C. P.

S<sub>lot 1</sub> = 844,63 m<sup>2</sup>

S<sub>lot 2</sub> = 294,00 m<sup>2</sup>

LEGENDA

○ Amplasare imobil

Secretar  
Mioara Iulia.

ROMÂNIA  
JUDEȚUL TELEORMAN  
CONSILIUL LOCAL AL MUNICIPIULUI ROȘIORII DE VEDE

HOTĂRÂRE

privind: atribuirea destinației și de „Casă a căsătoriilor” Centrului Cultural din Roșiorii de Vede

Consiliul Local al Municipiului Roșiorii de Vede, întrunit în ședință ordinară, astăzi 08.08.2012.

Având în vedere:

- Expunerea de motive a Primarului, înregistrată sub nr. 13424/26.07.2012;
- Raportul de avizare al Comisiei pentru Cultură;
- OUG nr. 118/2006 privind înființarea, organizarea și desfășurarea activității așezămintelor culturale;
- Regulamentul de Organizare și Funcționare al Casei de Cultură;
- Raportul de specialitate al directorului Casei de Cultură, înregistrat sub nr. 410/25.07.2012.

În temeiul art. 115, alin. 1 din Legea nr. 215/2001 a Administrației Publice locale, republicată,

HOTĂRĂȘTE

Art.1. Se atribuie Centrului Cultural și destinația de „Casă a căsătoriilor”.

Art.2. Prezenta hotărâre se comunică prin grija Secretarului unității administrativ teritoriale, celor interesați, în temeiul legii.

Președinte de ședință,  
ION GOGOI



Contrasemnează  
Secretar,  
Jr. Iulia Mioara Cîță

*M C Ț*

Roșiorii de Vede  
Nr. 36 / 08.08.2012

Prezenta hotărâre a fost adoptată cu un nr. de 17 voturi „pentru”, \_\_ voturi „otrivă”, \_\_ „abțineri”, din totalul de 19 consilieri în funcție, din care 17 prezenți.



ROMÂNIA  
JUDEȚUL TELEORMAN  
CONSILIUL LOCAL AL MUNICIPIULUI ROȘIORII DE VEDE

HOTĂRÂRE

privind: atribuirea destinației și de „Casă a căsătoriilor” Centrului Cultural din Roșiorii de Vede

Consiliul Local al Municipiului Roșiorii de Vede, întrunit în ședință ordinară, astăzi 08.08.2012.

Având în vedere:

- Expunerea de motive a Primarului, înregistrată sub nr. 13424/26.07.2012;
- Raportul de avizare al Comisiei pentru Cultură;
- OUG nr. 118/2006 privind înființarea, organizarea și desfășurarea activității așezămintelor culturale;
- Regulamentul de Organizare și Funcționare al Casei de Cultură;
- Raportul de specialitate al directorului Casei de Cultură, înregistrat sub nr. 410/25.07.2012.

În temeiul art. 115, alin. 1 din Legea nr. 215/2001 a Administrației Publice Locale, republicată,

HOTĂRĂȘTE

Art.1. Se atribuie Centrului Cultural și destinația de „Casă a căsătoriilor”.

Art.2. Prezenta hotărâre se comunică prin grija Secretarului unității administrativ teritoriale, celor interesați, în temeiul legii.

Președinte de ședință,  
ION GOGOȘ

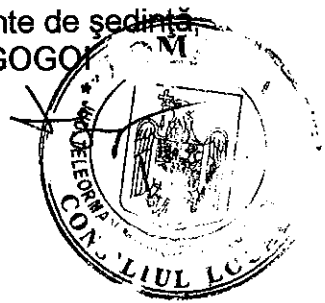

Contrasemnează  
Secretar,  
Jr. Iulia Mioara Ciță

Roșiorii de Vede  
Nr. 36 / 08.08.2012

Prezenta hotărâre a fost adoptată cu un nr. de 17 voturi „pentru”, -\_-voturi „împotriva”, -\_- „abțineri”, din totalul de 19 consilieri în funcție, din care 17 prezenți.

59

ROMANIA  
JUDETUL TELEORMAN  
CONSILIUL LOCAL AL MUNICIPIULUI ROSIORII DE VEDE

HOTARARE

Privind : aprobarea Planului de ocupare a functiilor publice pentru anul 2012.

Consiliul Local al Municipiului Rosiorii de Vede, intrunit in sedinta ordinară de astăzi 08.08.2012.

- expunerea de motive a primarului municipiului Rosiorii de Vede inregistrată sub nr 13498/26.07.2012
- raportul de specialitate al compartimentului resurse umane, inregistrat sub nr 9404/31.05.2012
- raportul de avizare al Comisiei juridice a Consiliului Local
- prevederile Legii nr 188/1999 privind statutul functionarilor publici ;
- prevederile Ordinului presedintelui ANFP nr 7660/2006 de intocmire a Planului de ocupare a functiilor publice;
- prevederile HCL nr 78 din 5 august 2010 privind aprobarea structurii organizatorice de personal avizată de ANFP cu avizul nr 87267/01.02.2011.

In temeiul art 36 alin 1 si 3 lit b) , art 45 alin 1 si ale art 115 alin 1 lit b din Legea nr 215/2001 a administratiei publice locale cu modificările si completările ulterioare,

HOTARASTE:

Art.1 Se aprobă planul de ocupare a functiilor publice pe anul 2012 conform anexei la prezenta.

Art.2 Prezenta hotarare se comunica prin grija secretarului unității administrative teritoriale, in termenul prevăzut de lege, autorităților si persoanelor interesate.

PRESEDINTE DE SEDINTA

Gogoi Ion

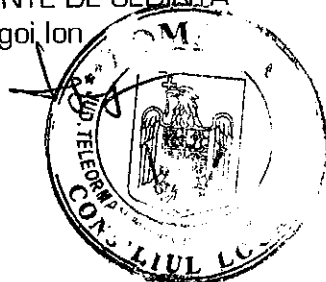

ROSIIORII DE VEDE  
Nr 37/08.08.2012

CONTRASEMNEAZA

SECRETAR

Jr Cita Mioara Iulia

Prezenta hotarare a fost adoptată cu o număr de 17 voturi „pentru”, \_\_\_\_\_ voturi „impotrivă”, \_\_\_\_\_ „abținere”, din totalul de 19 consilieri in functie din care 17 prezenti

PLAN DE OCUPARE FUNCTII PUBLICE

anexa nr 1 la HCL nr 37 /08.08.2012

Funcția publică	Nr maxim de funcții publice	Nr de funcții publice ocupate	Nr funcții publice vacante	Nr maxim de funcții publice care vor fi înființate	Nr maxim de funcții publice supuse reorganizării	Nr maxim de funcții publice rezervați promo-varii rapide	Nr funcții publice rezervați promo-varii rapide	Nr maxim de funcții publice care vor fi ocupate prin recrutare
<b>PRIMARIA MUNICIPIULUI ROSIORII DE VEDE cod fiscal 4652694</b>								
Secretar al județului								
Secretar al consiliului local	1		1			1		
Director general								
Director general adjunct								
Director executiv în cadrul aparatului propriu al autorității administrației publice locale	1	1						
Director executiv din cadrul instituțiilor publice subordonate								
Director executive adjunct din cadrul aparatului propriu al autorităților administrației publice locale								
Director executive adjunct în cadrul instituțiilor publice subordonate								
Sef serviciu	6	6						
Sef birou								
Funcții publice de conducere specifice								
Director executiv	1		1					1
Sef serviciu	1		1				1	
<b>Total categoria funcționari publici de conducere</b>	<b>10</b>	<b>7</b>	<b>3</b>				<b>2</b>	<b>1</b>
Auditor clasa I grad profesional asistent								

	I	II	III	IV	V	VI	VI	VI	VI	VI
<b>Consilier juridic clasa I grad profesional debutant</b>										
Consilier juridic clasa I grad profesional asistent	2	2				2				
Consilier juridic clasa I grad profesional principal	1		1	2						1
Consilier juridic clasa I grad profesional superior										
Consilier clasa I grad profesional debutant										
Consilier clasa I grad profesional asistent										
Consilier clasa I grad profesional principal										
Consilier clasa I grad profesional superior	10	7	3							3
Expert clasa I grad profesional debutant										
Expert clasa I grad profesional asistent										
Expert clasa I grad profesional principal										
Expert clasa I grad profesional superior										
Inspector clasa I grad profesional debutant										
Inspector clasa I grad profesional asistent	12	12				8				
Inspector clasa I grad profesional principal	21	17	4	8	10					4
Inspector clasa I grad profesional superior	11	11		10						
Funcții publice specifice clasa I										
Politist local clasa I gradul profesional debutant										
Politist local clasa I gradul profesional asistent	8	8				4				
Politist local clasa I gradul profesional principal							4			
Politist local clasa I gradul profesional superior	4	3	1							1
Alte funcții publice specifice ( manageri publici)										
<b>Total funcții publice clasa I</b>	<b>70</b>	<b>61</b>	<b>9</b>							<b>9</b>
Referent de specialitate clasa II grad profesional debutant										
Referent de specialitate clasa II grad profesional asistent										
Referent specialitate clasa II grad profesional principal										
Referent de specialitate clasa II grad profesional superior	1	1								
Funcții publice specifice										
<b>Total funcții publice clasa II</b>	<b>1</b>	<b>1</b>								
Referent clasa III grad profesional debutant										

Referenț clasă III grad profesional superior	9	9			
Funcții publice specifice clasă III					
Politist local clasă III gradul profesional debutant	11	11	9		
Politist local clasă III gradul profesional asistent	9	9	2	9	
Politist local clasă III gradul profesional principal			2		2
Politist local clasă III gradul profesional superior	29	29			
<b>Total funcții publice clasă III</b>	<b>100</b>	<b>91</b>			<b>9</b>
<b>Total funcții publice de executie</b>					

CONTRASEMNEAZA  
SECRETAR,  
jr Cita Mioara Iulia

*M. C. I.*

PRESEDINTE DE SEDINTA  
Dr. Gogoi Ion

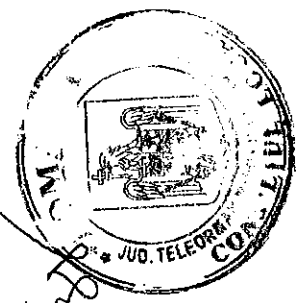

CONSILIUL LOCAL AL MUNICIPIULUI  
ROȘIORII DE VEDE

HOTĂRÂRE

privind: schimbarea destinației unui imobil – Corp 3 situat în incinta Liceului Emil Racoviță și atribuirea în folosință gratuită către Consiliul Persoanelor vârstnice, Filiala Roșiorii de Vede

Consiliul Local al municipiului Roșiorii de Vede, Județul Teleorman, întrunit în ședință ordinară, astăzi 08.08.2012, având în vedere:

- expunerea de motive a Primarului înregistrată sub nr. 13339/25.07.2012;
- raportul de specialitate al S.P.A.D.P.P. înregistrat sub nr. 13338/25.07.2012;
- cererea înregistrată sub nr. 12573/16.07.2012 prin care Consiliul Județean al Persoanelor vârstnice - Filiala Roșiorii de Vede, prin președinte dl. Eana Ioan, solicită atribuirea unui spațiu pentru sediu în scopul desfășurării de activități conform statutului;
- prevederile art. 1 din Legea nr. 16/2000 privind înființarea, organizarea și funcționarea Consiliului Național al Persoanelor vârstnice;
- prevederile Inventarului domeniului public al municipiului Roșiorii de Vede, atestat prin H.G. nr. 1358/2001, lit. p). Imobile aflate în folosință la unitățile de învățământ preuniversitar, pct. 16 Grup Școlar Agroindustrial;
- raportul de avizare al comisiei pentru activități economice;

În temeiul dispozițiilor art. 36, alin. 2, lit. c) , art. 45 și art. 115, alin 1 din Legea nr. 215/2001 administrației publice locale republicată,

HOTĂRĂȘTE :

Art. 1. Se aprobă de principiu atribuirea în folosință gratuită a imobilului situat în incinta Liceului Emil Racoviță- Corp 3, în suprafață de 299 mp, până la data de 31.12.2016 către Consiliul Persoanelor vârstnice, Filiala Roșiorii de Vede, pentru desfășurarea de activități de club pentru pensionari. Imobilul este individualizat în planul de situație anexa la prezenta.

Art. 2. Transmiterea în folosință se va realiza în baza unui contract de comodat .

Art. 3. Sub sancțiunea rezilierii contractului, comodatarul are obligația de a respecta destinația pentru care se cedează folosința, această condiție fiind înscrisă în contractul de comodat.

Art. 4. Prezenta hotărâre va produce efecte numai în condițiile și pe data obținerii aprobării Ministerului Educației și Cercetării de schimbare a destinației imobilului menționat.

Art. 5. Prezenta hotărâre se comunică, prin grija secretarului municipiului Roșiorii de Vede, în termenul prevazut de lege, Primarului Municipiului Roșiorii de Vede, Instituției Prefectului Județului Teleorman, S.P.A.D.P.P. și Consiliului Județean al Persoanelor Vârstnice - Filiala Roșiorii de Vede reprezentată prin președinte Eana Ioan.

PREȘEDINTE DE ȘEDINȚĂ  
GOGOLION



CONTRASEMNEAZĂ  
SECRETAR  
CÂȚA MIOARA IULIA

*Me e. J*

Roșiorii de Vede  
Nr. 38/08.08.2012

Prezenta hotărâre a fost adoptată cu un nr. de 17 voturi „pentru”, \_\_\_ - \_\_\_ voturi „împotrivă”, \_\_\_ - \_\_\_ abțineri, din totalul de 19 consilieri în funcție din care 17 prezenți.

PREȘEDINTE DE ȘEDINȚĂ  
GOGOI ION

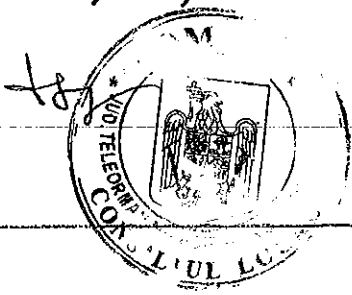

ANEXA LA HCL NR. 38/08.08.2012  
CONTRASEMNAREA  
SECRETAR MUNICIPIU  
JR. CÎTA MIOARA IULIA  
M. WJ

65

C. T. Nr. 9

187,0

POLITIA MUNICIPALA

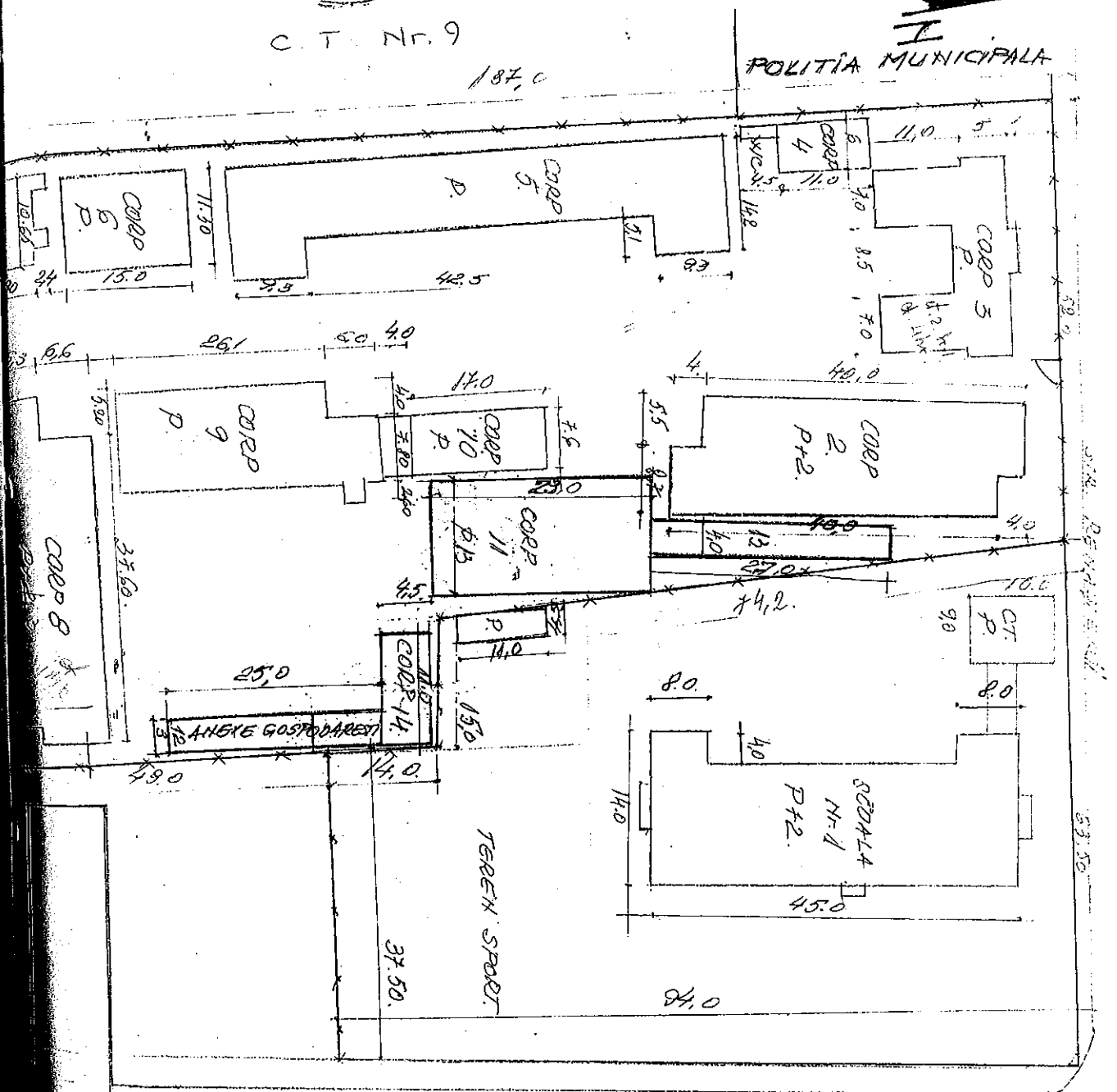

STR. I. L. CARAGIALE

PLAN SITUATIE

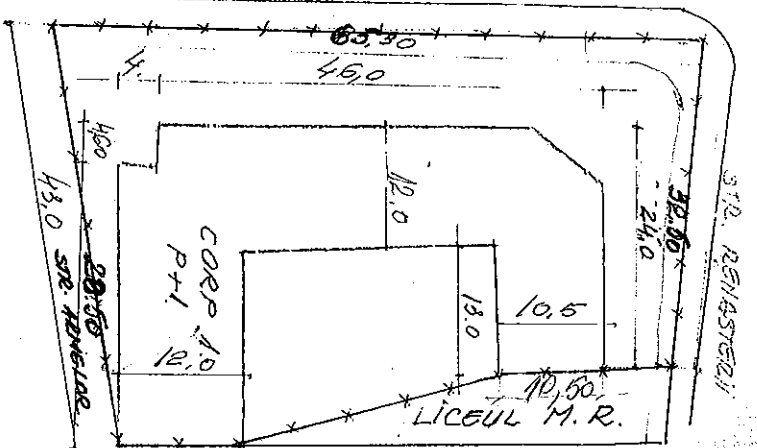



CONSILIUL LOCAL AL MUNICIPIULUI  
ROȘIORII DE VEDE

HOTĂRÂRE

privind: schimbarea destinației unui imobil – Corp C2 situat în municipiul Roșiorii de Vede, str. Dunării, colț cu Sf. Teodor, nr. 54-56 și atribuirea în folosință gratuită Ministerul Administrației și Internelor - Instituția Prefectului Județului Teleorman – Serviciul Public Comunitar pentru Eliberarea și Evidența Pașapoartelor Simple

Consiliul Local al municipiului Roșiorii de Vede, Județul Teleorman, întrunit în ședință ordinară, astăzi 08.08.2012, având în vedere:

- expunerea de motive a Primarului înregistrată sub nr. 13572/27.07.2012;
- raportul de specialitate al S.P.A.D.P.P. înregistrat sub nr. 13571/27.07.2012;

- cererea înregistrată sub nr. 648/26.07.2012 prin care Ministerul Administrației și Internelor - Instituția Prefectului Județului Teleorman – Serviciul Public Comunitar pentru Eliberarea și Evidența Pașapoartelor Simple, solicită atribuirea unui spațiu pentru deschiderea unui punct de lucru pentru eliberarea pașapoartelor;

- prevederile Inventarului domeniului public al municipiului Roșiorii de Vede, atestat prin H.G. nr. 1358/2001, lit. h). referitoare la " Terenurile și clădirile în care își desfășoară activitatea Consiliul Local și Primăria precum și instituțiile publice de interes local, cum sunt: teatre, case de cultură, cămine culturale, case și palate ale copiilor, biblioteci, muzee, grădinițe, cămine, spitale, policlinici, cămine pentru copii, bătrâni și persoane cu handicap și alte instituții asemenea;

- raportul de avizare al comisiei pentru activități economice;

În temeiul dispozițiilor art. 36, alin. 2, lit. c) , art. 45 și art. 115, alin 1 din Legea nr. 215/2001 administrației publice locale republicată,

HOTĂRĂȘTE :

Art. 1. Se aprobă atribuirea în folosință gratuită a imobilului - Corp C2 situat în municipiul Roșiorii de Vede, str. Dunării, colț cu Sf. Teodor, nr. 54-56, până la data de 31.12.2016 către Ministerul Administrației și Internelor - Instituția Prefectului Județului Teleorman – Serviciul Public Comunitar pentru Eliberarea și Evidența Pașapoartelor Simple pentru deschiderea unui punct de lucru pentru eliberarea pașapoartelor. Imobilul este individualizat în planul de situație anexa la prezenta.

67

Art. 2. Transmiterea în folosință se va realiza în baza unui contract de comodat .

Art. 3. Sub sancțiunea rezilierii contractului, comodatarul are obligația de a respecta destinația pentru care se cedează folosința, această condiție fiind înscrisă în contractul de comodat.

Art. 4. Prezenta hotărâre se comunică, prin grija secretarului municipiului Roșiorii de Vede, în termenul prevazut de lege, Primarului Municipiului Roșiorii de Vede, Instituției Prefectului Județului Teleorman, S.P.A.D.P.P. și Ministerului Administrației și Internelor - Instituția Prefectului Județului Teleorman – Serviciul Public Comunitar pentru Eliberarea și Evidența Pașapoartelor Simple.

PREȘEDINTE DE SEDINȚĂ  
GOGOI ION M

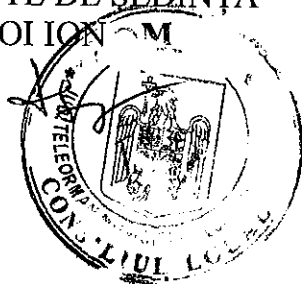

CONTRASEMNEAZĂ  
SECRETAR  
CÂȚA MIOARA IULIA

*M. C. I.*

Roșiorii de Vede  
Nr. 39/08.08.2012

Prezenta hotărâre a fost adoptată cu un nr. de 17 voturi „pentru”, \_\_\_ - \_\_\_ voturi „împotrivă”, \_\_\_ - \_\_\_ abțineri, din totalul de 19 consilieri în funcție din care 17 prezenți.

# Plan construcție str. Dunării nr. 54.

PREȘEDINTE DE ȘEDINȚĂ

GOGOI ION M

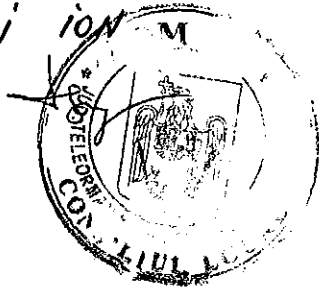

CONTRASEMNEAZĂ  
SECRETAR MUNICIPIU  
jr. CÎTA MIOARA IULIA  
M. E. I.

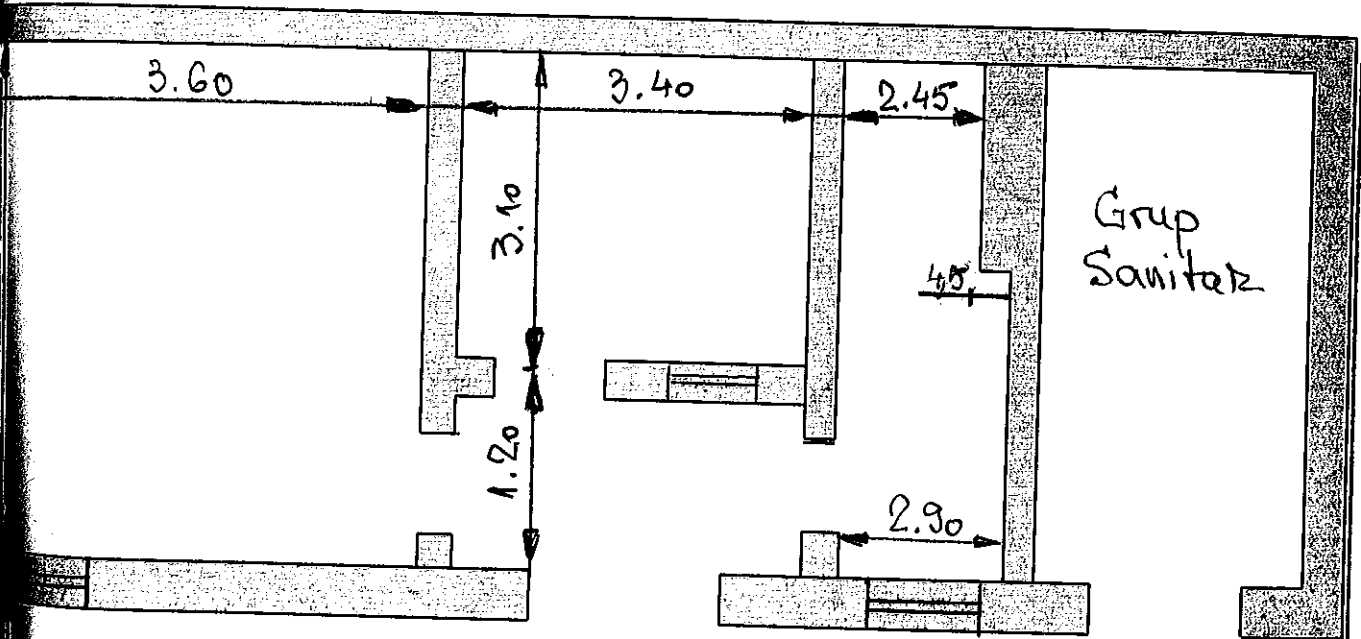

6

**JUDETUL TELEORMAN**  
**CONSILIUL LOCAL AL MUNICIPIULUI ROSIORII DE VEDE**

**HOTARARE**

Privind: inchiderea balcoanelor apartamentelor apartinand fondului locativ al municipiului Rosiorii de Vede.

Consiliul local al Municipiului Rosiorii de Vede, intrunit in sedinta ordinara astazi 08.08.2012  
*Avind in vedere :*

- expunerea de motive a primarului municipiului Rosiorii de Vede nr.13523/26.07.2012;
  - cererea d-lui Dinu Florin inregistrata la nr.12068/10.07.2012;
  - referatul Serviciului ADPP nr. 12068/12.07.2012;
  - raportul de specialitate nr.13522/26.07.2012;
  - prevederile Legii nr.287/2009 privind Codul civil, republicata,
  - rapoartele de avizare ale comisiilor de specialitate ale Consiliului Local;
- In temeiul prevederilor art. 36 alin. (2) lit. d), alin (6) lit.a) pct.17 si art. 45 alin (3) din Legea nr. 215/2001 privind administratia publica locala, republicata,

**HOTARASTE :**

Art.1. Se aproba inchiderea balcoanelor apartamentelor apartinand fondului locativ al municipiului Rosiorii de Vede cu termopan.

Art. 2. Se aproba regulamentul privind inchiderea balcoanelor apartamentelor apartinand fondului locativ al municipiului Rosiorii de Vede pe baza caruia SPADPP impreuna cu Arhitectul Sef vor face propuneri, iar primarul va emite dispozitie, (anexa la contract).

PRESEDINTE DE SEDINTA  
GOGOI ION M

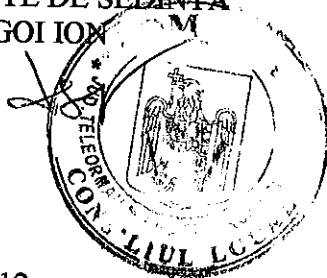

CONTRASEMNEAZA  
SECRETAR  
Cita Mioara-Iulia

*M e y*

Rosiori de Vede  
Nr. 40 din 08.08.2012

Prezenta hotarire a fost adoptata cu un nr. de 17 voturi „pentru” , - voturi „impotriva”, - abtineri, din totalul de 19 consilieri in functie din care 17 prezenti.

CONSILIUL LOCAL AL MUNICIPIULUI  
ROSIORII DE VEDE

Anexa la HCL nr. 40 / 08.08.2012

PRESEDINTE DE SEDINTA

60001



REGULAMENT

CONTRASEMNEAZA

SECRETAR  
Cita Mioara-Iulia

Cu privire la : inchiderea balcoanelor apartinand fondului locativ al municipiului  
Rosiorii de Vede.

1. Conditii generale:

- a. cerere scrisa din partea chirasului care doreste sa-si inchida balconul;
- b. dovada achitarii la zi a debitelor la chirie, utilitatilor , taxelor si impozitelor datorate bugetului local;
- c. act aditional la contractul de inchiriere prin care chirasul se obliga ca in cazul incetarii contractului de inchiriere din orice cauza,nu va cere contravaloarea lucrarilor efectuate pentru inchiderea balconului si nici despagubiri locatorului.
- d. inchiderea balcoanelor se va face cu geam termopan pe tamplarie PVC alb.

2. Propunerea

In urma verificarii documentatiei , Serviciul ADPP si Arhitect Sef vor intocmi catre primar referat propunerea care poate fi de admitere sau de respingere a cererii.

3. Acordul

Primarul poate admite sau respinge cererea si aproba inchiderea balcoanelor pe baza propunerii comune a Serviciului ADPP si Arhitect Sef prin dispozitie.

Sef SPA DDP  
Minca Luminita-Iolita

Inspector  
Dragoi Tamara

CONSILIUL LOCAL AL MUNICIPIULUI  
ROSIORII DE VEDE

Anexa la HCL nr. 40 / 08.08.2012

PRESEDINTE DE SEDINTA



CONTRASEMNEAZĂ

SECRETAR  
Cita Mioara-Iulia

*M. C. I.*

REGULAMENT

Cu privire la : inchiderea balcoanelor aparinand fondului locativ al municipiului Rosiorii de Vede.

1. Conditii generale:

- a. cerere scrisa din partea chirasului care doreste sa-si inchida balconul;
- b. dovada achitarii la zi a debitelor la chirie, utilitatilor , taxelor si impozitelor datorate bugetului local;
- c. act additional la contractul de inchiriere prin care chirasul se obliga ca in cazul incetarii contractului de inchiriere din orice cauza, nu va cere contravaloarea lucrarilor efectuate pentru inchiderea balconului si nici despagubiri locatorului.
- d. inchiderea balcoanelor se va face cu geam termopan pe tamplarie PVC alb.

2. Propunerea

In urma verificarii documentatiei , Serviciul ADPP si Arhitect Sef vor intocmi catre primar referat propunerea care poate fi de admitere sau de respingere a cererii.

3. Acordul

Primarul poate admite sau respinge cererea si aproba inchiderea balcoanelor pe baza propunerii comune a Serviciului ADPP si Arhitect Sef prin dispozitie.

Sef SPA DPP  
Minca Luminita Iuliana

Inspector  
Dragoi Tamara

72

CONSILIUL LOCAL AL MUNICIPIULUI  
ROSIORII DE VEDE

HOTARARE

privind: incetarea furnizarii energiei termice produsa centralizat catre Asociatiile de Proprietari din Municipiul Rosiorii de Vede

Consiliul Local al Municipiului Rosiorii de Vede intrunit in sedinta ordinara de lucru azi 08.08.2012;

Avand in vedere:

- expunerea de motive a Primarului Municipiului Rosiorii de Vede inregistrata sub nr. 13478/26.07.2012;
- raportul de specialitate al S.P.A.D.P.P. inregistrat sub nr. 13477/26.07.2012;
- raportul de avizare al comisiilor pentru activități juridice și urbanism;
- H.C.L. nr.167/27.10.2005 privind infiintarea Societatii Comerciale cu raspundere limitata, de interes local "Terma - Confort" Rosiorii de Vede;
- adresa Primarie Municipiului Rosiorii de Vede inregistrata sub nr.12398/13.07.2012 prin care se solicita Asociatiilor de Proprietari situatia apartamentelor bransate la sistemul centralizat de alimentare cu energie termica;
- situatia apartamentelor bransate la sistemul centralizat de alimentare cu energie termica transmisa de Asociatiile de Proprietari din Municipiul Rosiorii de Vede inregistrata sub nr. 19291/25.07.2012;
- ordonanta nr. 112 din 31 august 2000 pentru reglementarea procesului de scoatere din functiune, casare si valorificare a activelor corporale care alcatuiesc domeniul public al statului si al unitatilor administrativ-teritoriale;
- inventarul domeniului public al Municipiului Rosiorii aprobat prin HG 1358/2001;

În temeiul art. 36 , alin (2), lit c), și art. 45 alin. 1 din legea nr. 215 a administrației publice locale republicata,

**HOTARASTE:**

Art. 1 Se aproba incetarea furnizarii energiei termice produsa centralizat catre Asociatiile de Proprietari din Municipiul Rosiorii de Vede.

Art. 2. Se aproba trecerea din domeniul public in domeniul privat al Municipiului Rosiorii de Vede a mijloacelor fixe a sistemelor de alimentare cu energie termica cu terenurile aferente inscrise in anexa ce face parte integranta din prezenta hotarare.

Art. 3. Se aproba scoaterea din functiune, dezafectarea si casarea mijloacelor fixe a sistemelor de alimentare cu energie termica prevazute la art. 2 din prezenta hotarare fiind exceptate cladirile si terenurile aferente, care vor primi o noua destinatie.

Art. 4. Scoaterea din functiune, dezafectarea si casarea mijloacelor fixe prevazute se va efectua prin grija unei comisii numita de Primar prin dispozitie.

Art. 5 Sumele rezultate din valorificarea activelor corporale prevazute la art.2, dupa deducerea cheltuielilor aferente, se fac venit la bugetul local.

Art. 6 Prezenta hotarare se comunica, prin grija secretarului municipiului Rosiorii de Vede, in termenul prevazut de lege, Primarului Municipiului Rosiorii de Vede, Prefectului Judetului Teleorman, S.P.A.D.P.P., Compartimentul Arhitect Sef, Politia Locala, Servciul Economic, S.C. Terma Confort S.R.L..

Presedinte de sedinte

Gogoi Ion

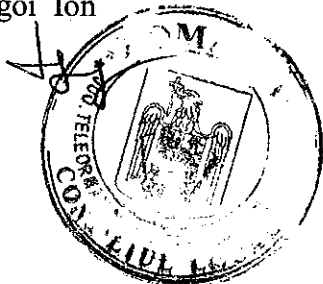

Contrasemneaza  
Secretar

Jr. Cata Mioara Iulia

*mei*

Rosiorii de Vede

Nr. 41/08.08.2012

Prezenta hotărâre a fost adoptată cu un nr. de 17 voturi „pentru”, voturi \_ \_ „împotrivă” , \_ \_ abțineri, din totalul de 19 consilieri în funcție din care 17 prezenți.



Anexa la H.C.L. nr. 41 / 08. 08. 2012

Ne E. Jy

Bunurile mijloace fixe a sistemelor de alimentare cu energie termica cu terenurile aferente ce trec din domeniul public in domeniul privat al Municipiului Rosiorii de Vede



Nr. crt.	Cod clasificare	Denumirea bunului	Elemente de identificare	Anul dobandirii sau dupa caz darea in folosinta	Valoarea de inventar	OBS
1	1.6.5	Centrala termica nr. 3 Amplasament = Zona Sănătății	Vecini: est - bloc 303 vest - bloc 305 sud- bloc 300 nord- bloc 304 Suprafața construită = 329 mp; suprafața teren aferent = 400 mp Construcție din cărămidă, fundație beton, acoperis placa beton cu hidroizolație . tamplarie metalica . Racordată la utilități (apa canal, gaze, energie electrica). Dotări : cazan incalzire PAG 25 (4 buc.), arzătoare ARMAX ( 4 buc.) Construcții metalice montate in incinta centralei termice Utilaje tehnologice si instalatii afere Lungime = 445 m;	1974	13.888	Excepție clădire și teren aferent conform art. 3 din H.C.L.
					4.061	

7

Conducta = 110 mm

1.9.2.2

2	1.6.5	Centrala termica nr. 6 Ampalsament cvartal Macul	Conducta metalica montata in canal termic-betonat invelit cu dale si pamant. Camin cu vane de separatie la intrarea in blocuri. Deserveste Asociatia de locatari nr 3. Bloc 300-309,312,BI Z BI 28,BI 40 vecini : est - BI 211 vest - Magazin Macul sud - sediul SC Comixt SA nord - CT Macul Suprafata construita = 232 mp; suprafata teren afereant=291 mp Constructie din cărămidă , fundatie beton , acoperis placa beton, hidroizolatie .timplarie metalica. racordată cu utilitati(apa,canal,gaze,energie electrică) Dotări : cazan incalzire tip PAG 25 (4 buc), arzatoare, Armax (4 buc.) si instalatii aferente construcții metalice montate in incinta centralei termice si utilitaje tehnologice	1978	4450,13	1849,75	Exceptie cladire si teren aferent conform art. 3 din H.C.L.
1.9.2.2	Retea termica	Lungime 355 m; diametru = 110 mm	Conducta metalica montata in canal betonat acoperit cu dale si pamant. Camine si vane de separatie la intrarea in blocuri. Deserveste Asociatia locatari nr 8 ( BI 201-218, BI 304 - 305)		2473,86	1443,21	

<p>7 - amplasament str. Dunarii</p>	<p>Vecini est - Bl J 100  vest - Filiala CEC  sud - Bl.G 100  nord - Complex SOCOM  Suprafata construita = 312 mp; suprafata teren  afherent = 482 mp  Constructie din cărămidă, fundatie beton, acoperis  - placa beton, cu hidroizolatie.  Tamplarie metalica . Racordată la utilitati  (apa, canal, Gaze, Energie electrica).  Dotări : cazan incalzire tip PAL 25 (10 buc.),  arzaoare Armaxgaz ( 7 buc.) si instalatii aferente  Constructii metalice montate in incinta centralei  termice si utilaje tehnologice</p>	<p>1979</p>	<p>2225,01</p>	<p>Exceptie cladire  si teren aferent  conform art. 3  din H.C.L.</p>
<p>1.9.9.2</p>	<p>Retea termica</p>	<p>Lungime = 1.100 m;  diametru = 110 mm  ---  Conducta metalica montata in canal betonat  acoperita cu dale si pamant.  Camine si vane de separatie la intrarea in blocuri.  Deservire Asociatia de locatari nr.4.(Bl.D6 - D8)  Asociatia de locatari nr.10 (Bl.R1 - R 8)  Asociatia de locatari nr.11 (Bl.J 100 - J 108; J 105  - J 110; J 113, G 100).  Asociatia de locatari nr.13 (Bl.D 1 - D 5, L 11).</p>	<p>7389,91</p>	<p>3585,45</p>

5	1.6.5	Centrala Termica nr. 10 amplasament str. Marasesti	<p>Vecini: est - BI.408 vest - BI.412 sud - teren proprietate privata nord - BI.406 Suprafata construita = 546 mp; suprafata teren aferent = 606 mp Constructie din cărămidă, fundatie beton, acoperis Placa beton cu hidroizolatie. Tamplarie metalica. Racordată la utilitati (apa, canal, gunoi, gaze, energie electrica). Dotări : cazan incalzire tip METALICA (5 buc.), arzătoare Armax ( 5 buc.) si instalatii aferente Constructii metalice montate in incinta centralei termice si utilaje tehnologice Lungime = 370 m; diametru = 110 mm si Lungime=79m, cu diametru = 80 mm țevă neagră Conducta metalica montata in canal betonat acoperit cu dale si pamant. Camine si vane de separatie la intrarea in blocuri. Deserveste Asociatia de locatari nr.12 (BI.400-406;409-413, BI.311), Bloc 414 si 415.</p>	1986	19550,60	Exceptie cladire si teren aferent conform art. 3 din H.C.L.
	1.9.2.2	Retea termica			3928,78	
	1.6.5	Centrala Termica nr. 8 - amplasament str. Carpati	<p>Vecini: est - Scoala numarul .3 vest - Gradinita sud - casa nord- casa Suprafata construita = 598 mp; suprafata teren aferent =668 mp</p>	1987	19247,51	Exceptie cladire si teren aferent conform art. 3 din H.C.L.

		<p>1.9.9.2</p> <p>Retea Termica</p>	<p>Construcție din cărămidă, fundație beton, acoperis Placa beton cu hidroizolație. Tamplarie metalica. Racordată la utilități (apa, canal, gunoi, gaze, energie electrica) Stare intretinere buna.</p> <p>Dotări : cazan incalzire tip PAL 25 (4 buc.), Arzătoare Armax ( 4 buc.) si instalatii aferente Constructii metalice montate in incinta centralei termice Utilaje tehnologice</p> <p>Lungime = 275 m.; diametru = 110 mm Conducta metalica montata in canal betonat acoperit cu dale beton si pamant Camine si vane de separatie. Deserveste Asociatia de locatari nr.9 (Bl.301-303;Bl.J111)</p>	<p>3269,80</p> <p>1117,98</p>		
<p>6</p>	<p>1.6.5</p> <p>Centrala Termica nr. 11 Ampalsament str.Duanrii</p>	<p>Asociatia de locatari nr.11, (Bl.J102,J105,J109,J110).</p> <p>Vecini est - proprietate privata vest - proprietate privata sud - Bl.D16 nord- Bl.D15</p> <p>Suprafata construita = 562 mp; suprafata teren aferent =622 mp</p> <p>Construcție din cărămidă, fundație beton, acoperis Placa beton cu hidroizolație. Tamplarie metalica Racordată la utilități (apa, canal, gunoi, gaze, energie electrica) Dotări : cazan incalzire tip Equipitehnic (3 buc.), Arzătoare C210 (3 buc.) si instalatii aferente. Constructii metalice montate in incinta centralei termice si utilaje tehnologice ; Drum acces</p>	<p>1988</p>	<p>24993,96</p> <p>10957,64</p>	<p>Exceptie cladire si teren aferent conform art. 3 din H.C.L</p>	

	1.9.2.2	Retea Termica	Lungime = 480 m; diametru = 110 mm Conducta metalica montata in canal betonat acoperit cu dale si pamant. Camine si vane de separatie la intrarea in blocuri Deserveste Asociatia de proprietari Balacesu.	9914,17		Exceptie cladire si teren aferent conform art. 3 din H.C.L
7	1.6.5	Centrala Termica nr. 12 Amplasament str. Dunarii	Vecini est - Bl.J114 vest - Bl.J113 sud - Bl.J114 nord - Bl.J103 Suprafata construita = 319 mp; suprafata teren aferent = 359 mp Constructie din cărămidă, fundatie beton, acoperis - placa beton cu hidroizolatie. Tamplarie metalica. Racordată la utilitati (apa, canal, energie electrica). Dotări : cazan incalzire tip Carbofuel (5- buc.), Arzătoare C210 ( 5 buc.) si instalatii aferente Constructii metalice montate in incinta centralei termice. Utilaje tehnologice	1990	17821,52	
	1.9.2.2	Retea Termica	Lungime = 420 m; diametru = 110 mm Conducta metalica montata in canal betonat acoperit cu dale si pamant. Camine si vane de separatie la intrarea in blocuri. Deserveste Asociatia de locatari - Condominiul Violeta		8674,90	

80

**CONSILIUL LOCAL AL MUNICIPIULUI  
ROSIORII DE VEDE**

**HOTARARE**

Privind: transmiterea imobilului din str. Vadul Vezii f.n. in administrare si folosinta gratuita Politiei Locale a Municipiului Rosiorii de Vede.

Consiliul Local al Municipiului Rosiorii de Vede , judetul Teleorman, intrunit in sedinta ordinara de lucru astazi 08.08.2012

Având in vedere:

- expunerea de motive a primarului inregistrata la nr. 13810 din 31.07.2012;
  - prevederile Ordinului M.F.P. nr. 2861/2009 pentru aprobarea Normelor privind organizarea și efectuarea inventarierii elementelor de natura activelor, datoriilor și capitalurilor proprii, coroborate cu prevederile Legii contabilitatii nr. 82/1991, republicata cu modificarile si completarile ulterioare, raportate la inventarul Municipiului Rosiorii de Vede
  - raportul de specialitate al Serviciului Public Local Asistenta Sociala si Autoritate Tutelara inregistrat la nr. 1857 A.S. din 30 iulie 2012;
  - raportul de avizare al comisiei de specialitate pentru activitati socio-culturale, culte, invatamant, sanatate si familie, munca si protectie sociala, protectie copii, tineret si sport;
- In temeiul art. 36 alin. (2) lit.a), c-d), alin. 6 lit.a) pct.7, art.45 alin.(3), art. 49 alin.(1) si art. 115 alin.(1) lit.b) din Legea nr. 215/2001 a Administratiei Publice Locale, republicata

**HOTARASTE:**

**Art. 1** - Aproba transmiterea imobilului din str. Vadul Vezii f.n. identificat ca mijloc fix cu nr. de inventar 102 din patrimoniul Serviciului Public Local Asistenta Sociala si Autoritate Tutelara, in administrare si folosinta gratuita Politiei Locale a Municipiului Rosiorii de Vede, pe intreaga perioada de existenta a constructiei

Serviciul Economic raspunde de ducerea la indeplinire a prezentei.

**Art. 2** - Prezenta hotărâre se comunica prin grija Secretarului unității administrativ teritoriale în termenul prevăzut de lege Instituției Prefectului Județului Teleorman, Consiliului Judetean Teleorman și Serviciului Public Local A.S.A.T.

**PREȘEDINTE DE ȘEDINȚĂ**

Dr. COGOMON

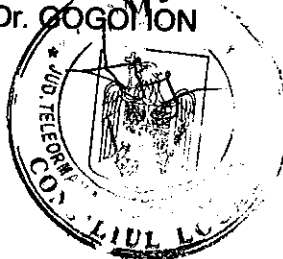

Contrasemneaza,  
**SECRETAR**  
Jr. Cata Mioara Iulia

*M. C. I.*

ROSIORII DE VEDE  
din 08.08.2012

Hotărârea a fost adoptată cu un număr de 17 voturi „pentru”, - voturi „împotriva”, - abțineri, din totalul de 19 consilieri din care 17 prezenți.

87

CONSILIUL LOCAL AL MUNICIPIULUI  
ROȘIORII DE VEDE

HOTĂRÂRE

privind rectificarea bugetului local si a bugetului institutiilor si serviciilor finantate integral sau partial din venituri proprii pe anul 2012

Consiliul Local al municipiului Roșiorii de Vede, intrunit in sedinta ordinara de lucru, azi 08.08.2012,

Având în vedere:

- expunerea de motive a Primarului înregistrată sub nr.14.012/01.08.2012;
- raportul de avizare al Comisiei de Specialitate pentru activitati economico-financiare;
- raportul Serviciului Economic inregistrat sub nr. 13.818/31.07.2012;
- prevederile art.58 din Legea 273/2006 privind finantele publice locale, actualizata;
- HCL nr.15/14.02.2012 privind aprobarea bugetului local al Municipiului Rosiorii de Vede pe anul 2012 cu rectificarile ulterioare;
- Adresele nr.16.088/24.07.2012 si 16.667/01.08.2012 a Directiei Generale a Finantelor Publice Teleorman ;
- Referatele compartimentelor din aparatul de specialitate si serviciilor publice subordonate Consiliului Local;

In temeiul art.36 alin.4 lit.a, art.45 alin 1 si 2 si art.115 alin.1 lit.b, din Legea nr.215/2001 a Administratiei Publice Locale , republicata,

HOTARASTE

Art.1. Se aproba utilizarea sumei de 181,00 mii lei, din excedentul anual al bugetului in suma totala de 691,89 mii lei, pentru finantarea cheltuielilor sectiunii de dezvoltare,

-160,00 mii lei pentru finantarea obiectivului de investitii «Studii de fezabilitate, proiecte tehnice, studii de teren, documentatii de executie, documentatie de urbanism, caiete de sarcini, cereri de finantare , etc, pentru proiecte si lucrari de interes local si proiecte cu finantare externa » ;

-21,00 mii lei pentru finantarea obiectivului de investitii «Achizitie cladire cinematograf Modern ».

Art.2. Se aprobă rectificarea bugetului local si a bugetului institutiilor si serviciilor finantate integral sau partial din venituri proprii pe anul 2012, conform anexelor nr.1 , 1.1, 1.1.1, 1.1.2, 1.3 si 2 la prezenta .

Art.3.Prezenta hotarare se comunica, prin grija secretarului unitatii administrative teritoriale, in termenul prevazut de lege, autoritatilor si persoanelor interesate.

Presedinte de sedinta

Gogoi Ion

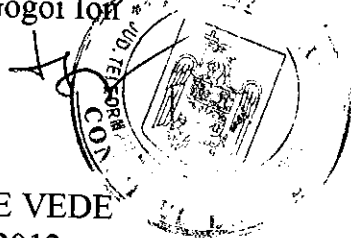

Contrasemneaza,

Secretar,

Cita Mioara Iulia

*M. C. I.*

ROȘIORII DE VEDE

NR. 43/08.08.2012

Hotărârea a fost adoptată cu un nr. de 17 voturi „pentru”, \_\_\_\_\_ voturi „împotriva”, \_\_\_\_\_ abțineri, din totalul de \_\_\_\_\_ consilieri în funcție din care 17 prezenți.



Presedinte de sedinta,  
Gogoi Ion

Contrasemneaza,  
Secretar,  
Cita Mioara Iulia



*M. I. J.*

CENTRALIZATOR

privind: rectificarea bugetului institutiilor finantate partial din bugetul local  
pe anul 2012

-mii lei-

Specificatie	Cod	Aprobat 2012	Influente Trim.III +/-	Rectificat 2012
<b>VENITURI-TOTAL, din care :</b>		<b>24.306,26</b>	<b>+1.310,00</b>	<b>25.616,26</b>
venitii pentru institutii publice		12.233,34	+1.310,00	13.643,34
<b>DECHETUIELI-TOTAL, din care:</b>		<b>24.306,26</b>	<b>+1.310,00</b>	<b>25.616,26</b>
Cultura, recreere si religie-total, din care :	67.10	816,73	+3,00	819,73
menținere gradini publice, parcuri, zone verzi, sportive si de agrement-total, din care :	67.10.05.03	213,13	+3,00	216,13
gradini publice-total, din care :		133,63	+3,00	136,63
si servicii-total, din care :		133,63	+3,00	136,63
de schimb		2,00	+3,00	5,00
servicii si dezvoltare publica, locuinte, mediu si total, din care :	70.10	1.644,91	+48,00	1.692,91
servicii privind serviciile si dezvoltarea total, din care :	70.10.50	1.034,72	+48,00	1.082,72
de cheltuieli -total, din care :		183,72	-1,00	182,72
si servicii-total, din care :		183,72	-1,00	182,72
si curente		40,72	-1,00	39,72
total, din care :		29,35	+49,00	78,35
si servicii-total, din care :		29,35	+49,00	78,35
si prestari de servicii cu caracter functional		0,85	+10,00	10,85
si inventar		-	+39,00	39,00
si mediului-total, din care :	74.10	2.835,88	+458,00	3.293,88
si total, din care :	74.10.05.01	2.835,88	+458,00	3.293,88

muniri si servicii-total, din care :		2.835,88	+458,00	3.293,88
materiale si prestari de servcii cu caracter functional		2.835,88	+458,00	3.293,88
Transporturi-total, din care :	84.10	5.790,72	+801,00	6.591,72
Tranzi-Total, din care :	84.10.03.03	5.790,72	+801,00	6.591,72
muniri si servicii-total, din care :		5.790,72	+801,00	6.591,72
materiale si prestari de servcii cu caracter functional		5.489,44	+803,00	6.292,44
reparatii curente		300,00	-2,00	298,00

Sef Serv.Economic  
Micheanu Mariana



Intocmit,  
Inspector,  
Duta Stefania



CONSILIUL LOCAL AL MUNICIPIULUI  
ROSIORII DE VEDE

Anexanr. 1 la HCL  
nr. 43/08.08.2012

Presedinte de sedinta,  
Gogoi Ion

Contrasemneaza,  
Secretar,  
Cita Mioara Iulia



*M. I.*

CENTRALIZATOR  
privind: rectificarea bugetului local pe anul 2012

-mii lei-

Specificatie	Cod	Aprobat 2012	Influente Trim.III +/-	Rectificat 2012
<b>VENITURI-TOTAL, din care :</b>				
venituri defalcate din tva pentru echilibrarea bugetelor		39.649,86	+1.500,00	41.149,86
		549,00	+1.500,00	2.049,00
<b>DEBETUIELI-TOTAL, din care:</b>				
Autoritati executive -total, din care :		39.649,86	+1681,00	41.330,86
Municipalitati -total, din care :	51.02	2.878,27	-32,64	2.845,63
Comuna -total, din care :	51.02.01.03	2.752,19	-32,64	2.719,55
Impozite si servicii-total, din care :		819,19	-32,64	786,55
Impozite de inventar		-	+4,00	4,00
Impozite profesionale		15,00	+5,00	20,00
Debetuieli		220,00	-41,64	178,36
Alte servicii publice generale-total, din care :	54.02	321,29	-9,00	312,29
Servicii publice generale-total, din care :	54.02.10	106,29	-9,00	97,29
Identitate populatiei-total, din care :		106,29	-9,00	97,29
Impozite si servicii-total, din care :		27,49	-9,00	18,49
Impozite de inventar		10,00	-9,00	1,00
Asigurare publica si siguranta nationala-total,	61.02	1.040,36	+1,24	1.041,60
Asigurare :				
Asigurare de raspundere civila-total, din care :	61.02.03.04	23,46	+1,24	24,70
Impozite si servicii-total, din care :		23,46	+1,24	24,70
Debetuieli		5,00	+1,24	6,24
Cultura, recreere si religie-total, din care :	67.02	1.066,85	+54,40	1.121,25
Activitati recreative si sportive-total, din care :	67.02.05.01	366,45	+30,00	396,45
Impozite si servicii-total, din care :		153,32	+30,00	183,32
Impozite Sporting-total, din care :		96,04	+30,00	126,04
Debetuieli-total, din care :		30,00	+30,00	60,00
Impozite si servicii de la fundatii		30,00	+30,00	60,00
Impozite pentru intretinere gradini publice, parcuri, zone verzi,	67.02.05.03	213,13	+3,00	216,13
Impozite si de agrement-total, din care :				
Impozite si servicii de agrement si de agrement-total		213,13	+3,00	216,13

Alte servicii in domeniile culturii, recreerii si gici-total, din care :	67.02.50	804,60	+21,40	826,00
Cinematograf Modern-total, din care :		-	+21,40	21,40
Unuri si servicii-total, din care :		-	+0,40	0,40
Obiecte de inventar		-	+0,40	0,40
Investitii de capital-total, din care :		-	+21,00	21,00
Investitiv : Achizitie cladire cinematograf Modern		-	+21,00	21,00
Alte servicii si dezvoltare publica, locuinte, mediu si ape-total, din care :	70.02	2.123,78	+408,00	2.531,78
Alimentare cu apa-total, din care :	70.02.05.01	575,74	+200,00	775,74
Investitii de capital-total, din care :		338,00	+200,00	538,00
Investitive fixe-total, din care :		100,00	+200,00	300,00
Investitiv : reabilitare si extindere sisteme de alimentare cu apa si canalizare in judetul Teleorman- finantare proiect fonduri structurale -ISPA-Apa		100,00	+200,00	300,00
Alte servicii in domeniul serviciilor si dezvoltare publica , locuinte, mediu si ape-total, din care :	70.02.50	1.079,72	+208,00	1.287,72
Transferuri intre institutii		1.034,72	+48,00	1.082,72
Investitii de capital-total, din care :		45,00	+160,00	205,00
Investitiv : Studii de fezabilitate, proiecte tehnice, planuri de teren, documentatii de executie, documentatie de urbanism, avize, caiete de solicita, cereri de finantare , etc, pentru proiecte si proiecte de interes local si proiecte cu finantare externa »		-	+160,00	160,00
Protectia mediului-total, din care :	74.02	2.852,23	+458,00	3.310,23
Protectivitate-total, din care :	74.02.05.01	2.852,23	+458,00	3.310,23
Transferuri intre institutii-total, din care :		2.835,88	+458,00	3.293,88
Transporturi-total, din care :	84.02	6.650,72	+801,00	7.451,72
Investitive-Total, din care :	84.02.03.03	6.580,72	+801,00	7.381,72
Transferuri intre institutii-total		5.790,72	+801,00	6.591,72

Sef Serv.Economic  
Micheanu Mariana



Intocmit,  
Inspector,  
Duta Stefania



- I - Credite de angajament
- II - Credite bugetare

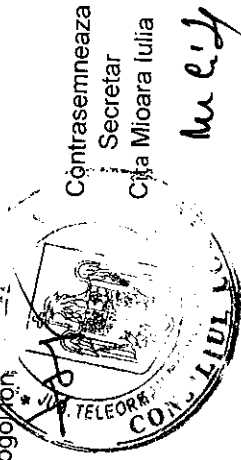

Contrasemneaza  
 Secretar  
 Căța Mioara Iulia

**PROGRAMUL DE INVESTIȚII PUBLICE \*)2012  
 PE GRUPE DE INVESTIȚII ȘI SURSE DE FINANȚARE**

CAPITOL/ GRUPA/ SURSA	I/II	TOTAL	CHELTUIELI EFECTUATE până la 31.12.2011	PROGRAM 2012	ESALONAREA VALORII RĂMĂSE DE FINANȚAT			- mii lei - anii ulteriori
					ESTIMĂRI			
					2013	2014	2015	
0	I	2=3+...+9	3	4	6	7	8	9
<b>TOTAL GENERAL</b>								
1. Total surse de finanțare	I	2643	0	1171	1472			
1.1 Surse proprii	II	2643	0	1171	1472			
1.2 Credite interne	I							
1.3 Credite externe	II							
1.4 Buget local din care:	I	2643	0	1171	1472			
1.4.1 Active fixe	II	2643	0	1171	1472			
1.4.2 Transferuri de capital	I							
1.4.3 Transferuri interne	II							
din care:								
1.4.3.1. Programe cu finanțare rambursabila	I							
1.4.3.2. Programe PHARE si alte programe cu finanțare nerambursabila	II							
1.4.3.3. Programe ISPA	I							
	II							

1.3.6. Investiții ale agenților economici cu capital de stat		I	II				
1.5	Fonduri externe de preaderare						
1.6	Fonduri externe de postaderare						
1.7	Alte surse						
<b>A. Obiective (proiecte) de investiții în continuare</b>							
<b>1. Total surse de finanțare</b>				2148	2148	850	1298
1.1	Surse proprii	I	II	2148	2148	850	1298
1.2	Credite interne	I	II				
1.3	Credite externe	I	II				
1.4	Buget local din care:	I	II	2148	2148	850	1298
1.4.1	Active fixe	I	II	2148	2148	850	1298
1.4.2	Transferuri de capital	I	II				
1.4.3	Transferuri interne	I	II				
din care:							
1.4.3.1.	Programe cu finanțare rambursabilă	I	II				
1.4.3.2.	Programe PHARE și alte programe cu finanțare nerambursabilă	I	II				
1.4.3.3.	Programe ISPA	I	II				
1.4.3.4.	Programe SAPARD	I	II				
1.4.3.5.	Cofinanțarea asistenței financiare nerambursabile post-aderare	I	II				
1.4.3.6.	Investiții ale agenților economici cu capital de stat	I	II				
1.5	Fonduri externe de preaderare	I	II				

**B. Sursele proiectelor de investitii noi**

1. Total surse de finantare									
I	II	I	II	I	II	I	II	I	II
1.1	Surse proprii			169		7		162	
				169		7		162	
1.2	Credite interne								
1.3	Credite externe								
1.4	Buget local din care:								
				169		7		162	
				169		7		162	
1.4.1	Active fixe								
				169		7		162	
				169		7		162	
1.4.2	Transferuri de capital								
1.4.3	Transferuri interne								
	din care:								
1.4.3.1.	Programe cu finantare rambursabila								
1.4.3.2.	Programe PHARE si alte programe cu finantare nerambursabila								
1.4.3.3.	Programe ISPA								
1.4.3.4.	Programe SAPARD								
1.4.3.5.	Cofinataria asistentei financiare nerambursabile post-aderare								
1.4.3.6.	Investitii ale agentilor economici cu capital de stat								
1.5	Fonduri externe de preaderare								
1.6	Fonduri externe de postaderare								
1.7	Alte surse								
<b>C. Alte cheltuieli de investitii</b>									
1. Total surse de finantare				326	0	314		12	
				326	0	314		12	
<b>1.1 Surse proprii</b>									





din care:		I	II																	
1.4.3.1. Programe cu finantare rambursabila		I	II																	
1.4.3.2. Programe PHARE si alte programe cu finantare nerambursabila		I	II																	
1.4.3.3. Programe ISPA		I	II																	
1.4.3.4. Programe SAPARD		I	II																	
1.4.3.5. Cofinantarea asistentei financiare nerambursabile post-aderare		I	II																	
1.4.3.6. Investitii ale agentilor economici cu capital de stat		I	II																	
1.5 Fonduri externe de preaderare		I	II																	
1.6 Fonduri externe de postaderare		I	II																	
1.7 Alte surse		I	II																	
<b>A. Obiective (proiecte) de investitii in continuare</b>																				
1. Total surse de finantare		I	II																	
1.1 Surse proprii		I	II																	
1.2 Credite interne		I	II																	
1.3 Credite externe		I	II																	
1.4 Buget local din care:		I	II																	
1.4.1 Active fixe		I	II																	
1.4.2 Transferuri de capital		I	II																	
1.4.3 Transferuri interne		I	II																	
din care:		I	II																	
1.4.3.1 Programe cu finantare rambursabila		I	II																	

1.4.3.4. Programe SAPARD									
1.4.3.5. Cofinanțarea asistentei financiare nerambursabile post-aderare									
1.4.3.6. Investiții ale agenților economici cu capital de stat									
1.5 Fonduri externe de preaderare									
1.6 Fonduri externe de postaderare									
1.7 Alte surse									
<b>B. Obiective (proiecte) de investiții noi</b>									
<b>1. Total surse de finanțare</b>									
1.1 Surse proprii									
1.2 Credite interne									
1.3 Credite externe									
1.4 Buget local din care:									
1.4.1 Active fixe									
1.4.2 Transferuri de capital									
1.4.3 Transferuri interne din care:									
1.4.3.1. Programe cu finanțare rambursabila									
1.4.3.2. Programe PHARE si alte programe cu finanțare nerambursabila									
1.4.3.3. Programe ISPA									
1.4.3.4. Programe SAPARD									
1.4.3.5. Cofinanțarea asistentei financiare nerambursabile post-aderare									





1.4.2	Transferuri de capital		II						
1.4.3	Transferuri interne		I						
	din care:		II						
1.4.3.1	Programe cu finantare rambursabila		I						
			II						
1.4.3.2	Programe PHARE si alte programe cu finantare nerambursabila		I						
			II						
1.4.3.3	Programe ISPA		I						
			II						
1.4.3.4	Programe SAPARD		I						
			II						
1.4.3.5	Cofinantarea asistentei financiare nerambursabile post-aderare		I						
			II						
1.4.3.6	Investitii ale agentilor economici cu capital de stat		I						
			II						
1.5	Fonduri externe de preaderare		I						
			II						
1.6	Fonduri externe de postaderare		I						
			II						
1.7	Alte surse		I						
			II						
	<b>B. Obiective (proiecte) de investitii noi</b>								
1.	Total surse de finantare		I						
			II						
1.1	Surse proprii		I						
			II						
1.2	Credite interne		I						
			II						
1.3	Credite externe		I						
			II						
1.4	Buget local		I						
	din care:		II						
1.4.1	Active fixe		I						
			II						
1.4.2	Transferuri de capital		I						
			II						
1.4.3	Transferuri interne		I						
			II						





**A. Surse de finantare**

1.1 Surse proprii	I								
	II								
1.2 Credite interne	I								
	II								
1.3 Credite externe	I								
	II								
1.4 Buget local din care:	I								
1.4.1 Active fixe	II								
1.4.2 Transferuri de capital	I								
	II								
1.4.3 Transferuri interne	I								
din care:	II								
1.4.3.1. Programe cu finantare rambursabila	I								
	II								
1.4.3.2. Programe PHARE si alte programe cu finantare nerambursabila	I								
	II								
1.4.3.3. Programe ISPA	I								
	II								
1.4.3.4. Programe SAPARD	I								
	II								
1.4.3.5. Cofinantarea asistentei financiare nerambursabile post-aderare	I								
	II								
1.4.3.6. Investitii ale agentilor economici cu capital de stat	I								
	II								
1.5 Fonduri externe de preaderare	I								
	II								
1.6 Fonduri externe de postaderare	I								
	II								
1.7 Alte surse	I								
	II								
<b>B. Obiective (proiecte) de investitii noi</b>									
<b>1. Total surse de finantare</b>	I								
	II								
1.1 Surse proprii	I								
	II								
1.2 Credite interne	I								
	II								



1.4.1 Active fixe		I	II																
1.4.2 Transferuri de capital		I	II																
1.4.3 Transferuri interne		I	II																
din care:		I	II																
1.4.3.1. Programe cu finantare rambursabila		I	II																
1.4.3.2. Programe PHARE si alte programe cu finantare nerambursabila		I	II																
1.4.3.3. Programe ISPA		I	II																
1.4.3.4. Programe SAPARD		I	II																
1.4.3.5. Cofinantarea asistentei financiare nerambursabile post-aderare		I	II																
1.4.3.6. Investitii ale agentilor economici cu capital de stat		I	II																
1.5 Fonduri externe de preaderare		I	II																
1.6 Fonduri externe de postaderare		I	II																
1.7 Alte surse		I	II																
<b>C. Alte cheltuieli de investitii</b>																			
1. Total surse de finantare		I	II																
1.1 Surse proprii		I	II																
1.2 Credite interne		I	II																
1.3 Credite externe		I	II																
1.4 Buget local		I	II																
din care:		I	II																
1.4.1 Active fixe		I	II																
1.4.2 Transferuri de capital		I	II																





	I	II						
<b>B: Obiective (proiecte) de investiții noi</b>								
1. Total surse de finanțare								
1.1 Surse proprii	I	169						
	II	169						
1.2 Credite interne	I					7	162	
	II					7	162	
1.3 Credite externe	I							
	II							
1.4 Buget local	I							
din care:	II	169						
1.4.1 Active fixe	I	169				7	162	
	II	169				7	162	
1.4.2 Transferuri de capital	I	169				7	162	
	II	169				7	162	
1.4.3 Transferuri interne	I							
	II							
din care:	I							
	II							
1.4.3.1. Programe cu finanțare rambursabila	I							
	II							
1.4.3.2. Programe PHARE si alte programe cu finanțare nerambursabila	I							
	II							
1.4.3.3. Programe ISPA	I							
	II							
1.4.3.4. Programe SAPARD	I							
	II							
1.4.3.5. Cofinanțarea asistentei financiare nerambursabile post-aderare	I							
	II							
1.4.3.6. Investitii ale agentilor economici cu capital de stat	I							
	II							
1.5 Fonduri externe de preaderare	I							
	II							
1.6 Fonduri externe de postaderare	I							
	II							
1.7 Alte surse	I							
	II							
<b>C. Alte cheltuieli de investiții</b>								
1. Total surse de finanțare	I	30				18	12	
	II	30				18	12	
1.1 Surse proprii:	I							
	II							

1.4 Buget local din care:	I								
1.4.1 Active fixe	II	30	18	12					
1.4.2 Transferuri de capital	I	30	18	12					
1.4.3 Transferuri interne	II	30	18	12					
din care:	I								
1.4.3.1. Programe cu finantare rambursabila	II								
1.4.3.2. Programe PHARE si alte programe cu finantare nerambursabila	I								
1.4.3.3. Programe ISPA	II								
1.4.3.4. Programe SAPARD	I								
1.4.3.5. Cofinantarea asistentei financiare nerambursabile post-aderare	II								
1.4.3.6. Investitii ale agentilor economici cu capital de stat	I								
1.5 Fonduri externe de preaderare	II								
1.6 Fonduri externe de postaderare	I								
1.7 Alte surse	II								
<b>TOTAL CAPITOL 67.02 CULTURA RECREERE SI RELIGIE</b>									
1. Total surse de finantare	I	21	21						
1.1 Surse proprii	II	21	21						
1.2 Credite interne	I								
1.3 Credite externe	II								
1.4 Buget local din care:	I	21	21						
1.4.1 Active fixe	II	21	21						
1.4.2 Transferuri de capital	I								
1.4.3 Transferuri interne	II								
din care:	I								
1.4.3.1. Programe cu finantare rambursabila	II								
1.4.3.2. Programe PHARE si alte programe cu finantare nerambursabila	I								
1.4.3.3. Programe ISPA	II								
1.4.3.4. Programe SAPARD	I								
1.4.3.5. Cofinantarea asistentei financiare nerambursabile post-aderare	II								
1.4.3.6. Investitii ale agentilor economici cu capital de stat	I								
1.5 Fonduri externe de preaderare	II								
1.6 Fonduri externe de postaderare	I								
1.7 Alte surse	II								



1.4.3.5. Cofinanțarea asistenței financiare nerambursabile post-aderare	I									
1.4.3.6. Investiții ale agenților economici cu capital de stat	I									
1.5 Fonduri externe de preaderare	I									
1.6 Fonduri externe de postaderare	I									
1.7 Alte surse	I									
<b>B. Obiective (proiecte) de investiții noi</b>										
<b>1. Total surse de finanțare</b>	I									
1.1 Surse proprii	I									
1.2 Credite interne	I									
1.3 Credite externe	I									
1.4 Buget local din care:	I									
1.4.1 Active fixe	I									
1.4.2 Transferuri de capital	I									
1.4.3 Transferuri interne din care:	I									
1.4.3.1. Programe cu finanțare rambursabilă	I									
1.4.3.2. Programe PHARE și alte programe cu finanțare nerambursabilă	I									
1.4.3.3. Programe ISPA	I									
1.4.3.4. Programe SAPARD	I									
1.4.3.5. Cofinanțarea asistenței financiare nerambursabile post-aderare	I									
1.4.3.6. Investiții ale agenților economici cu	I									

Alte surse		I	II	I	II	I	II	I	II
<b>C. Alte cheltuieli de investitii</b>									
<b>1. Total surse de finantare</b>									
1.1	Surse proprii	I	II	21	21			21	21
1.2	Credite interne	I	II						
1.3	Credite externe	I	II						
1.4	Buget local din care:	I	II	21	21			21	21
1.4.1	Active fixe	I	II	21	21			21	21
1.4.2	Transferuri de capital	I	II	21	21			21	21
1.4.3	Transferuri interne	I	II						
din care:									
1.4.3.1.	Programe cu finantare rambursabila	I	II						
1.4.3.2.	Programe PHARE si alte programe cu finantare nerambursabila	I	II						
1.4.3.3.	Programe ISPA	I	II						
1.4.3.4.	Programe SAPARD	I	II						
1.4.3.5.	Cofinantarea asistentei financiare nerambursabile post-aderare	I	II						
1.4.3.6.	Investitii ale agentilor economici cu capital de stat	I	II						
1.5	Fonduri externe de preaderare	I	II						
1.6	Fonduri externe de postaderare	I	II						
1.7	Alte surse	I	II						
<b>TOTAL CAPITOL 58.02 ASIGURARI SI ASISTENTA SOCIALA</b>									



1.3 Credite externe	I							
	II							
1.4 Buget local din care:	I							
	II							
1.4.1 Active fixe	I							
	II							
1.4.2 Transferuri de capital	I							
	II							
1.4.3 Transferuri interne	I							
din care:	II							
1.4.3.1. Programe cu finantare rambursabila	I							
	II							
1.4.3.2. Programe PHARE si alte programe cu finantare nerambursabila	I							
	II							
1.4.3.3. Programe ISPA	I							
	II							
1.4.3.4. Programe SAPARD	I							
	II							
1.4.3.5. Cofinantarea asistentei financiare nerambursabile post-aderare	I							
	II							
1.4.3.6. Investitii ale agentilor economici cu capital de stat	I							
	II							
1.5 Fonduri externe de preaderare	I							
	II							
1.6 Fonduri externe de postaderare	I							
	II							
1.7 Alte surse	I							
	II							
<b>A. Obiective (proiecte) de investitii în continuare</b>								
1. Total surse de finantare	I							
	II							
1.1 Surse proprii	I							
	II							
1.2 Credite interne	I							
	II							
1.3 Credite externe	I							
	II							







1.6	Fonduri externe de postaderare	I								
1.7	Alte surse	II								
<b>TOTAL CAPITOL 70.02 LOCUINTE SERVICII SI DEZVOLTARE PUBLICA</b>										
1.	Total surse de finantare	I	1116						505	611
1.1	Surse proprii	II	1116						505	611
1.2	Credite interne	I								
1.3	Credite externe	II								
1.4	Buget local	I	1116					505		611
	din care:	II	1116					505		611
1.4.1	Active fixe	I	1116					505		611
		II	1116					505		611
1.4.2	Transferuri de capital	I								
		II								
1.4.3	Transferuri interne	I								
		II								
	din care:									
1.4.3.1	Programe cu finantare rambursabila	I								
		II								
1.4.3.2	Programe PHARE si alte programe cu finantare nerambursabila	I								
		II								
1.4.3.3	Programe ISPA	I								
		II								
1.4.3.4	Programe SAPARD	I								
		II								
1.4.3.5	Cofinantarea asistentei financiare nerambursabile post-aderare	I								
		II								
1.4.3.6	Investitii ale agentilor economici cu capital de stat	I								
		II								
1.5	Fonduri externe de preaderare	I								
		II								
1.6	Fonduri externe de postaderare	I								
		II								
1.7	Alte surse	I								
		II								

	I	II	911	300	611
1.1 Surse proprii	I	II	911	300	611
1.2 Credite interne	I	II			
1.3 Credite externe	I	II			
1.4 Buget local din care:	I	II	911	300	611
1.4.1 Active fixe	I	II	911	300	611
1.4.2 Transferuri de capital	I	II	911	300	611
1.4.3 Transferuri interne	I	II			
din care:	I	II			
1.4.3.1. Programe cu finantare rambursabila	I	II			
1.4.3.2. Programe PHARE si alte programe cu finantare nerambursabila	I	II			
1.4.3.3. Programe ISPA	I	II			
1.4.3.4. Programe SAPARD	I	II			
1.4.3.5. Cofinantarea asistentei financiare nerambursabile post-aderare	I	II			
1.4.3.6. Investitii ale agentilor economici cu capital de stat	I	II			
1.5 Fonduri externe de preaderare	I	II			
1.6 Fonduri externe de postaderare	I	II			
1.7 Alte surse	I	II			
<b>B. Obiective (proiecte) de investitii noi</b>					
1. Total surse de finantare	I	II			
1.1 Surse proprii	I	II			
1.2 Credite interne	I	II			

	I	II										
1.4.2 Transferuri de capital												
1.4.3 Transferuri interne	I	II										
din care:												
1.4.3.1. Programe cu finantare rambursabila	I	II										
1.4.3.2. Programe PHARE si alte programe cu finantare nerambursabila	I	II										
1.4.3.3. Programe ISPA	I	II										
1.4.3.4. Programe SAPARD	I	II										
1.4.3.5. Cofinatarrea asistentei financiare nerambursabile post-aderare	I	II										
1.4.3.6. Investitii ale agentilor economici cu capital de stat	I	II										
1.5 Fonduri externe de preaderare	I	II										
1.6 Fonduri externe de postaderare	I	II										
1.7 Alte surse	I	II										
<b>C. Alte cheltuieli de investitii</b>												
1. Total surse de finantare	I	II	205	205						205	205	
1.1 Surse proprii	I	II										
1.2 Credite interne	I	II										
1.3 Credite externe	I	II										
1.4 Buget local din care:	I	II	205	205						205	205	
1.4.1 Active fixe	I	II	205	205						205	205	
1.4.2 Transferuri de capital	I	II										
1.4.3 Transferuri interne	I	II										





Capital de stat		I	II						
1.5	Fonduri externe de preaderare	I	II						
1.6	Fonduri externe de postaderare	I	II						
1.7	Alte surse	I	II						

**A. Obiective (proiecte) de investitii în continuare**

<b>1. Total surse de finanțare</b>									
<b>1.1 Surse proprii</b>									
<b>1.2 Credite interne</b>									
<b>1.3 Credite externe</b>									
<b>1.4 Buget local din care:</b>									
1.4.1 Active fixe									
1.4.2 Transferuri de capital									
1.4.3 Transferuri interne									
din care:									
1.4.3.1. Programe cu finanțare rambursabila									
1.4.3.2. Programe PHARE si alte programe cu finanțare nerambursabila									
1.4.3.3. Programe ISPA									
1.4.3.4. Programe SAPARD									
1.4.3.5. Cofinantarea asistentei financiare nerambursabile post-aderare									
1.4.3.6. Investitii ale agentilor economici cu capital de stat									
1.5 Fonduri externe de preaderare									

**1. Sursele proprii de investitii noi**

	I	II							
<b>1. Total surse de finantare</b>									
1.1 Surse proprii	I	II							
1.2 Credite interne	I	II							
1.3 Credite externe	I	II							
1.4 Buget local din care:	I	II							
1.4.1 Active fixe	I	II							
1.4.2 Transferuri de capital	I	II							
1.4.3 Transferuri interne	I	II							
din care:	I	II							
1.4.3.1. Programe cu finantare rambursabila	I	II							
1.4.3.2. Programe PHARE si alte programe cu finantare nerambursabila	I	II							
1.4.3.3. Programe ISPA	I	II							
1.4.3.4. Programe SAPARD	I	II							
1.4.3.5. Cofinantarea asistentei financiare nerambursabile post-aderare	I	II							
1.4.3.6. Investitii ale agentilor economici cu capital de stat	I	II							
1.5 Fonduri externe de preaderare	I	II							
1.6 Fonduri externe de postaderare	I	II							
1.7 Alte surse	I	II							
<b>C. Alte cheltuieli de investitii</b>									
<b>1. Total surse de finantare</b>	I	II							
1.1 Surse proprii	I	II							









1.3 Credite externe	I								
	II								
1.4 Buget local din care:	I								
	II								
1.4.1 Active fixe	I	1237	550	687					
	II	1237	550	687					
1.4.2 Transferuri de capital	I	1237	550	687					
	II	1237	550	687					
1.4.3 Transferuri interne din care:	I								
	II								
1.4.3.1. Programe cu finantare rambursabila	I								
	II								
1.4.3.2. Programe PHARE si alte programe cu finantare nerambursabila	I								
	II								
1.4.3.3. Programe ISPA	I								
	II								
1.4.3.4. Programe SAPARD	I								
	II								
1.4.3.5. Cofinantarea asistentei financiare nerambursabile post-aderare	I								
	II								
1.4.3.6. Investitii ale agentilor economici cu capital de stat	I								
	II								
1.5 Fonduri externe de preaderare	I								
	II								
1.6 Fonduri externe de postaderare	I								
	II								
1.7 Alte surse	I								
	II								
<b>A. Obiective (proiecte) de investitii în continuare</b>									
1. Total surse de finantare	I	1237	550	687					
	II	1237	550	687					
1.1 Surse proprii	I								
	II								
1.2 Credite interne	I								
	II								
1.3 Credite externe	I								
	II								
1.4 Buget local	I	1237	550	687					
	II	1237	550	687					

1.4.3 Transferuri interne		II							
din care:		I							
1.4.3.1. Programe cu finantare rambursabila		II							
1.4.3.2. Programe PHARE si alte programe cu finantare nerambursabila		I							
1.4.3.3. Programe ISPA		II							
1.4.3.4. Programe SAPARD		I							
1.4.3.5. Cofinantarea asistentei financiare nerambursabile post-aderare		II							
1.4.3.6. Investitii ale agentilor economici cu capital de stat		I							
1.5 Fonduri externe de preaderare		II							
1.6 Fonduri externe de postaderare		I							
1.7 Alte surse		II							
<b>B. Obiective (proiecte) de investitii noi</b>									
<b>1. Total surse de finantare</b>									
1.1 Surse proprii		I							
1.2 Credite interne		II							
1.3 Credite externe		I							
1.4 Buget local din care:		II							
1.4.1 Active fixe		I							
1.4.2 Transferuri de capital		II							
1.4.3 Transferuri interne		I							
din care:		II							
1.4.3.1. Programe cu finantare rambursabila		I							

550 557







JUDETUL  
Unitatea administrativ-teritoriala  
Capitol:

Teleorman  
Rosiorii de Vede  
70.02  
145/01

Anexa nr. 1.1.1. la HCL nr. 43/08.08.2012  
Presedinte de sedinta  
Gogoi Ion

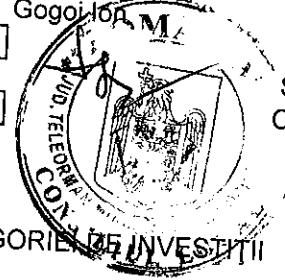

Contrasemneaza  
Secretar  
Căța Mioara Iulia  
*M. C. I.*

Cod: \*)  
FORMULAR:

FIȘA OBIECTIVULUI / PROIECTULUI / CATEGORIA DE INVESTIȚII

Studii de fezabilitate, proiecte tehnice, studii de teren, documentatii de executie, documentatii de urbanism, avize  
caiete de sarcini, cereri de finantare, etc. pentru proiecte si lucrari de interes local si proiecte cu finantare externa  
Tipul cheltuielii: (A - obiectiv (proiect) în continuare, B - obiectiv (proiect) nou, C - altele cheltuieli de investiții)

DATE GENERALE:

- 1. Date geografice:
  - 1.1 Județ/Sector
  - 1.2 Municipiu/Oraș/Comună
  - 1.3 Amplasament
- 2. Date referitoare la studiul de fezabilitate
  - 2.1 Numărul și data Acordului Ministerului Finanțelor Publice
  - 2.2 Numărul și data aprobării studiului de fezabilitate (H.G./Ordin/Decizie Decret)

Teleorman  
Rosiorii de Vede

DATE PRIVIND PRINCIPALII INDICATORI TEHNICO-ECONOMICI APROBAȚI

1. Valoarea totală aprobată (mii lei) (în prețuri luna.....anul.....)	160
2. Capacități aprobate (în unități fizice)	iul.12
-	
3. Durata de realizare aprobată (număr luni)	

DATE PRIVIND DERULAREA LUCRĂRILOR

1. Valoarea totală la deschiderea finanțării (mii lei)	160
2. Durata de realizare contractată (număr luni)	
3. Data începerii investiției (luna.....anul.....)	2012
4. Data programată a terminării și PIF (luna.....anul.....)	2012
5. Valoarea decontată până la 31 decembrie 2011 (mii lei)	0
6. Valoarea programată în anul 2012 (mii lei)	160
7. Valoare rmasă de finanțat la 31.12.2012 (mii lei)	0



1.4.3.5. Cofinanțarea asistenței financiare nerambursabile post-aderare	II	0	0	0	0	0	0	0	0	0	0	0	0	0	0	0	0	0	0
1.4.3.6. Investiții ale agenților economici cu capital de stat	I	0	0	0	0	0	0	0	0	0	0	0	0	0	0	0	0	0	0
1.5 Fonduri externe de preaderare	II	0	0	0	0	0	0	0	0	0	0	0	0	0	0	0	0	0	0
1.6 Fonduri externe de postaderare	I	0	0	0	0	0	0	0	0	0	0	0	0	0	0	0	0	0	0
1.7 Alte surse	II	0	0	0	0	0	0	0	0	0	0	0	0	0	0	0	0	0	0
2. Proiecția costurilor de funcționare și de întreținere după PIF (preliminări)	I	0	0	0	0	0	0	0	0	0	0	0	0	0	0	0	0	0	0
	II	0	0	0	0	0	0	0	0	0	0	0	0	0	0	0	0	0	0

\*) Se va forma astfel: primele cifre reprezintă codul unității administrativ-teritoriale și codul capitolului bugetar, iar următoarele codul obiectivului (proiectului) de investiții. Codificarea stabilită astfel, se păstrează până la punerea în funcțiune a obiectivului (proiectului) de investiții.

Arhitect șef  
Tețici Carmen



DETUL

itate administrativa-teritoriala  
bitol:

Teleorman

Rosiorii de Vede

67.02

Anexa nr. 1.1.2. la HCL nr.43/08.08.2012

Presedinte de sedinta

\*)

RMULAR:

145/01/

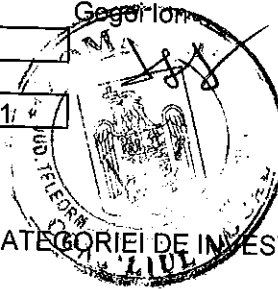

Contrasemneaza  
Secretar  
Cîța Mioara Iulia

*M. C. I.*

FIȘA OBIECTIVULUI / PROIECTULUI / CATEGORIEI DE INVESTIȚII

Achizitie imobil Cinematograf Modern

cheltuielii: (A - obiectiv (proiect) în continuare, B - obiectiv (proiect) nou, C - alte cheltuieli de investiții)

DATE GENERALE:

1. Date geografice:

1.1 Județ/Sector

1.2 Municipiu/Oraș/Comună

1.3 Amplasament

Teleorman  
Rosiorii de Vede

2. Date referitoare la studiul de fezabilitate

2.1 Numărul și data Acordului Ministerului Finanțelor Publice

2.2 Numărul și data aprobării studiului de fezabilitate (H.G./Ordin/Decizie Decret)

DATE PRIVIND PRINCIPALII INDICATORI TEHNICO-ECONOMICI APROBAȚI

Valoarea totală aprobată (mii lei)  
(în prețuri luna.....anul.....)

21  
iul.12

Capacități aprobate (în unități fizice)

Durata de realizare aprobată (număr luni)

DATE PRIVIND DERULAREA LUCRĂRILOR

Valoarea totală la deschiderea finanțării (mii lei)

21

Durata de realizare contractată (număr luni)

Data începerii investiției (luna.....anul.....)

2012

Data programată a terminării și PIF (luna.....anul.....)

2012

Valoarea decontată până la 31 decembrie 2011 (mii lei)

0

Valoarea programată în anul 2012 (mii lei)

21

Valoarea ramasă de finanțat la 31.12.2012 (mii lei)

0

**DE FUNCȚIONARE ȘI DE ÎNTREȚINERE DUPĂ PUNEREA ÎN FUNCȚIUNE A INVESTIȚIEI**

Credite de angajament  
Credite bugetare

Surse de finanțare și costuri de funcționare	I		TOTAL	Cheltuieli efectuate până la 31.12.2011	Program 2012	EȘALONAREA VALORII RĂMASE DE FINANȚAT			
	I	II				ESTIMĂRI			anii ulteriori
						2013	2014	2015	
0	1		2=3+...+9	3	4	6	7	8	9
1. Total surse de finanțare a investiției	I	21	21	0	21	0	0	0	0
1.1 Surse proprii	II	21	21	0	21	0	0	0	0
1.2 Credite interne	I	0	0	0	0	0	0	0	0
	II	0	0	0	0	0	0	0	0
1.3 Credite externe	I	21	21	0	21	0	0	0	0
	II	21	21	0	21	0	0	0	0
1.4 Buget local	I	0	0	0	0	0	0	0	0
	II	0	0	0	0	0	0	0	0
din care:	I	21	21	0	21	0	0	0	0
1.4.1 Active fixe	II	21	21	0	21	0	0	0	0
1.4.2 Transferuri de capital	I	0	0	0	0	0	0	0	0
	II	0	0	0	0	0	0	0	0
1.4.3 Transferuri interne	I	0	0	0	0	0	0	0	0
	II	0	0	0	0	0	0	0	0
din care:	I	0	0	0	0	0	0	0	0
1.4.3.1. Programe cu finanțare rambursabilă	II	0	0	0	0	0	0	0	0
1.4.3.2. Programe PHARE și alte programe cu finanțare nerambursabilă	I	0	0	0	0	0	0	0	0
	II	0	0	0	0	0	0	0	0
1.4.3.3. Programe ISPA	I	0	0	0	0	0	0	0	0
	II	0	0	0	0	0	0	0	0

1.4.3.5. Cofinanțarea asistenței financiare nerambursabile post-aderare	I	0	0	0	0	0	0	0	0	0	0	0	0	0	0	0	0	0	0
1.4.3.6. Investiții ale agenților economici cu capital de stat	II	0	0	0	0	0	0	0	0	0	0	0	0	0	0	0	0	0	0
1.5 Fonduri externe de preaderare	I	0	0	0	0	0	0	0	0	0	0	0	0	0	0	0	0	0	0
1.6 Fonduri externe de postaderare	II	0	0	0	0	0	0	0	0	0	0	0	0	0	0	0	0	0	0
1.7 Alte surse	I	0	0	0	0	0	0	0	0	0	0	0	0	0	0	0	0	0	0
2. Proiecția costurilor de funcționare și de întreținere după PIF (preliminări)	II	0	0	0	0	0	0	0	0	0	0	0	0	0	0	0	0	0	0

\*) Se va forma astfel: primele cifre reprezintă codul unității administrativ-teritoriale și codul capitolului bugetar, iar următoarele codul obiectivului (proiectului) de investiții. Codificarea stabilită astfel, se păstrează până la punerea în funcțiune a obiectivului (proiectului) de investiții.

Arhitect șef  
Tetici Carmen





UDETUL

Unitatea administrativ-teritoriala

capitol:

on

od: \*)

FORMULAR:

Teleorman

Rosiorii de Vede

70.02

145/01

Anexa nr. 1.1.3 la HCL nr.43/08.08.2012

Președinte de sedinta

Gogoi Ien



Contrasemneaza  
Secretar  
Cița Mioara Iulia

*M. I. I.*

FIȘA OBIECTIVULUI / PROIECTULUI / CATEGORIEI DE INVESTIȚII

Reabilitare si extindere a sistemelor de alimentare cu apa si canalizare in jud.Teleorman  
cofinantare proiect Apa Serv

Tipul cheltuielii: (A - obiectiv (proiect) în continuare, B - obiectiv (proiect) nou, C - alte cheltuieli de investiții)

DATE GENERALE:

1. Date geografice:

1.1 Județ/Sector

1.2 Municipiu/Oraș/Comună

1.3 Amplasament

Teleorman

Rosiorii de Vede

2. Date referitoare la studiul de fezabilitate

2.1 Numărul și data Acordului Ministerului Finanțelor Publice

2.2 Numărul și data aprobării studiului de fezabilitate (H.G./Ordin/Decizie  
Decret)

DATE PRIVIND PRINCIPALII INDICATORI TEHNICO-ECONOMICI APROBAȚI

1. Valoarea totală aprobată (mii lei)

(în prețuri luna.....anul.....)

911

2. Capacități aprobate (în unități fizice)

apr.08

3. Durata de realizare aprobată (număr luni)

36

DATE PRIVIND DERULAREA LUCRĂRILOR

1. Valoarea totală la deschiderea finanțării (mii lei)

300

2. Durata de realizare contractată (număr luni)

3. Data începerii investiției (luna.....anul.....)

2011

4. Data programată a terminării și PIF (luna.....anul.....)

2013

5. Valoarea decontată până la 31 decembrie 2011 (mii lei)

0

6. Valoarea programată în anul 2012 (mii lei)

300

7. Valoarea ramasă de finanțat la 31.12.2012 (mii lei)

611

REZUMATUL ACTIVITĂȚII DE ÎNCHIRIERE ȘI COSTURILE  
 DE ÎNCHIRIERE DUPĂ PUNEREA ÎN FUNCȚIUNE A INVESTIȚIEI

Credite de angajament  
 Credite bugetare

	I	II	TOTAL	Cheltuieli efectuate până la 31.12.2011	Program 2012	EȘALONAREA VALORII RĂMASE DE FINANȚAT			
						ESTIMĂRI			
						2013	2014	2015	anii ulteriori
0	1		2=3+...+9	3	4	6	7	8	9
1. Total surse de finanțare a investiției	I	II	911	0	300	611			
1.1 Surse proprii	I	II	911	0	300	611			
1.2 Credite interne	I	II	0	0	0	0			
1.3 Credite externe	I	II	911	0	300	611			
1.4 Buget local	I	II	0	0	0	0			
din care:	I	II	911	0	0	0			
1.4.1 Active fixe	I	II	911	0	300	611			
1.4.2 Transferuri de capital	I	II	911	0	300	611			
1.4.3 Transferuri interne	I	II	0	0	0	0			
din care:	I	II	0	0	0	0			
1.4.3.1. Programe cu finanțare rambursabilă	I	II	0	0	0	0			
1.4.3.2. Programe PHARE și alte programe cu finanțare nerambursabilă	I	II	0	0	0	0			
1.4.3.3. Programe ISPA	I	II	0	0	0	0			
1.4.3.4. Programe SAPARD	I	II	0	0	0	0			

-mii lei -



CONSILIUL LOCAL AL MUNICIPIULUI  
ROȘIORII DE VEDE

HOTĂRÂRE

Privind: prelungirea Contractului de comodat nr. 6652/ 15.03.2006, privind transmiterea în folosință temporară și gratuită către Clubul Copiilor Roșiorii de Vede, a spațiului din imobilul situat în str. I. L. Caragiale, nr. 37, în suprafață de 217,30 m.p.

Consiliul Local al Municipiului Roșiorii de Vede, întrunit în ședință ordinară de lucru astăzi 08.08.2012

Având în vedere:

- expunerea de motive a primarului municipiului, înregistrată sub nr. 14007/01.08.2012;
- raportul de specialitate întocmit de secretarul municipiului, înregistrat sub nr. 14008/01.08.2012;
- raportul de avizare al comisiei de specialitate pentru administrație publică locală, apărarea ordinii și liniștii publice, a drepturilor cetățenilor, juridică și de disciplină;
- cererea nr. 581/26.07.2012 prin care Clubul Copiilor Roșiorii de Vede solicită prelungirea contractului de comodat nr. 6652/15.03.2006.
- prevederile art. 2, alin. 2 din Contractul de comodat nr. 6652/ 15.03.2006;
- acordul nr. 443/30.07.2012 al Grădiniței cu Program Prolungit nr. 4 privind prelungirea contractului de comodat;
- prevederile art. 17 din Legea nr. 213/ 1998 privind proprietatea publică și regimul juridic al acesteia, cu modificările și completările ulterioare
- prevederile art. 124 din Legea nr. 215/ 2001 privind administrația publică locală, republicată, cu modificările și completările ulterioare;
- prevederile art. 36, alin. 2, lit. c), art. 36, alin. 6, lit. a), pct. (1), din Legea nr. 215/2001 privind administrația publică locală, republicată, cu modificările și completările ulterioare;

În temeiul art. 45 și art. 115 alin 1 lit. b din Legea nr. 215/2001 a administrației publice locale, republicată, cu modificările și completările ulterioare,

HOTĂRĂȘTE:

Art. 1. Se aprobă prelungirea Contractului de comodat nr. 6652/ 15.03.2006, privind transmiterea în folosință temporară și gratuită către Clubul Copiilor Roșiorii de Vede, a spațiului din imobilul situat în str. I. L. Caragiale, nr. 37, în suprafață de 217,30 m.p.

Art. 2. Contractul se prelungeste până la data de 31.08.2013

Art. 3. Se împuternicește primarul municipiului Roșiorii de Vede, dl. Duică Cristian pentru a semna în numele Consiliului Local actul adițional de contract.

Art. 4. Prezenta hotărâre se comunică, prin grija secretarului unității administrative, în termenul prevăzut de lege, autorităților și persoanelor interesate.

Președinte de Ședință,

Gogoi Ion



Contrasemnează,

Secretar,

*M. E. J.*

Prezenta hotărâre a fost adoptată cu un număr de 17 voturi "pentru", din totalul de 19 consilieri în funcție, din care 17 prezenți.

ROȘIORII DE VEDE

08/08.08.2012

18

CONSILIUL LOCAL AL MUNICIPIULUI  
ROȘIORII DE VEDE

HOTĂRÂRE

Privind: prelungirea Contractului de comodat nr. 6652/ 15.03.2006, privind transmiterea în folosință temporară și gratuită către Clubul Copiilor Roșiorii de Vede, a spațiului din imobilul situat în str. I. L. Caragiale, nr. 37, în suprafață de 217,30 m.p.

Consiliul Local al Municipiului Roșiorii de Vede, întrunit în ședință ordinară de lucru astăzi 08.08.2012

Având în vedere:

- expunerea de motive a primarului municipiului, înregistrată sub nr. 14007/01.08.2012;
- raportul de specialitate întocmit de secretarul municipiului, înregistrat sub nr. 14008/01.08.2012;
- raportul de avizare al comisiei de specialitate pentru administrație publică locală, apărarea ordinii și liniștii publice, a drepturilor cetățenilor, juridică și de disciplină;
- cererea nr. 581/26.07.2012 prin care Clubul Copiilor Roșiorii de Vede solicită prelungirea contractului de comodat nr. 6652/15.03.2006.
- prevederile art. 2, alin. 2 din Contractul de comodat nr.6652/ 15.03.2006;
- acordul nr. 443/30.07.2012 al Grădiniței cu Program Prolungit nr. 4 privind prelungirea contractului de comodat;
- prevederile art. 17 din Legea nr. 213/ 1998 privind proprietatea publică și regimul juridic al acesteia, cu modificările și completările ulterioare
- prevederile art. 124 din Legea nr. 215/ 2001 privind administrația publică locală, republicată, cu modificările și completările ulterioare;
- prevederile art. 36, alin. 2, lit. c), art. 36, alin. 6, lit. a), pct. (1), din Legea nr. 215/2001 privind administrația publică locală, republicată, cu modificările și completările ulterioare;

În temeiul art. 45 și art. 115 alin 1 lit. b din Legea nr. 215/2001 a administrației publice locale, republicată, cu modificările și completările ulterioare,

HOTĂRĂȘTE:

Art. 1. Se aprobă prelungirea Contractului de comodat nr. 6652/ 15.03.2006, privind transmiterea în folosință temporară și gratuită către Clubul Copiilor Roșiorii de Vede, a spațiului din imobilul situat în str. I. L. Caragiale, nr. 37, în suprafață de 217,30 m.p.

Art. 2. Contractul se prelungeste până la data de 31.08.2013

Art. 3. Se împuternicește primarul municipiului Roșiorii de Vede, dl. Duică Cristian pentru a semna în numele Consiliului Local actul adițional de contract.

Art. 4. Prezenta hotărâre se comunică, prin grija secretarului unității administrative teritoriale, în termenul prevăzut de lege, autorităților și persoanelor interesate.

Președinte de ședință,

Gogoș Ion

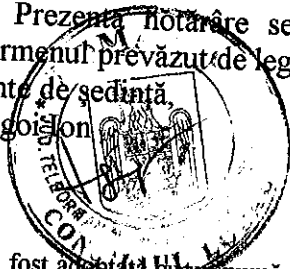

Contrasemnează,

Secretar,

*Lu e y*

Prezenta hotărâre a fost adoptată cu un număr de 17 voturi "pentru", \_\_\_ voturi "împotriva" \_\_\_ voturi "abținere", din totalul de 19 consilieri în funcție, din care 17 prezenți.

ROȘIORII DE VEDE

08/08.08.2012

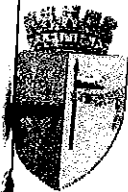

ROMANIA  
JUDETUL TELEORMAN  
CONSILIUL LOCAL AL  
MUNICIPIULUI ROSIORII DE VEDE

HOTARARE

privind: stabilirea comisiei de evaluare a ofertelor pentru atribuirea in gestiune delegata a serviciului de transport public local de persoane prin curse regulate pe raza municipiului Rosiori de Vede.

Consiliul Local al municipiului Rosiorii de Vede, jud. Teleorman, intrunit in sedinta ordinara de lucru, astazi 08.08.2012,

Avand in vedere;

- expunerea de motive a Primarului Municipiului Rosiorii de Vede nr.14011/01.08.2012;
  - raportul de specialitate nr.65507/01.08.2012 al Directiei Impozite si Taxe, Compartiment Transport Public Local si Siguranta Circulatiei;
  - prevederile H.C.L nr.66/2009 privind atribuirea in gestiune delegata a serviciului de transport public local de persoane prin curse regulate pe raza municipiului Rosiorii de Vede;
  - prevederile Legii nr.92/2007, privind transportul public local ;
  - prevederile Ordinului nr.263 /2007 al Autoritatii Nationale de Reglementare pentru Serviciile Comunitare de Utilitati Publice , privind aprobarea Normelor-cadru privind modalitatea de atribuire a contractelor de delegare a gestiunii serviciilor de transport public local;
  - raportul de avizare al comisiei de specialitate pentru activitati economice a Consiliului Local al municipiului Rosiorii de Vede ;
- In temeiul art.36,alin.(2) ,lit.d si art.115,alin.1,lit.b din Legea nr.215/2001 a administratiei publice locale, republicata, cu modificarile si completarile ulterioare;

HOTARASTE:

Art. 1.Se stabileste comisia de evaluare a ofertelor pentru atribuirea in gestiune delegata a serviciului de transport public local de persoane prin curse regulate pe raza municipiului Rosiorii de Vede, in urmatoarea componenta:

Stanga Teodoru -presedinte - viceprimar

- 13
2. Dobrescu Nicusor- secretar -insp. spec. C.T.P.L.S.P
  3. Ciubuc Ilie - membru -director D.I.T.
  4. Minca Luminita -membru -sef S.P.A.D.P.P.
  5. Nicolescu Cosmin -membru -consilier local

Membru de rezerva -ec. Micheanu Mariana -sef Serviciu Economic  
Art. 2. Comisia de evaluare are atributiile prevazute la art.17-21 din Ordinul nr.263/2007 al Autoritatii Nationale de Reglementare pentru Serviciile Comunitare de Utilitati Publice.

Art.3. De ducerea la indeplinire a prezentei hotarari raspunde Directia Impozite si Taxe.

Art.4.Prezenta hotarare se comunica, Directiei Impozite si Taxe, Primarului Municipiului Rosiorii de Vede, Institutiei Prefectului judetul Teleorman, precum si membrilor comisiei.

PRESEDINTE DE SEDINTA

Gogoi Ion M.



CONTRASEMNEAZA  
SECRETAR

Cata Mioara Iulia

*M. C. J.*

ROSIIORII DE VEDE

Nr. 45/08.08.2012

Prezenta hotarare a fost adoptata cu un nr.de 17 voturi „pentru”, \_\_voturi „impotriva”, \_\_ „abtineri” din totalul de 19 consilieri in functie, din care 17 prezenti.

138

CONSILIUL LOCAL AL MUNICIPIULUI  
ROSIORII DE VEDE

HOTARARE

privind:masuri pentru reluarea aplicarii Legii nr. 15/2003 republicata cu modificarile si completarile ulterioare, referitoare la sprijinul acordat tinerilor pentru construirea unei locuinte proprietate personala

Consiliul Local al Municipiului Rosiorii de Vede, Judetul Teleorman, intrunit in sedinta ordinara, data 08.08.2012

avand in vedere:

- expunerea de motive a primarului inregistrata sub nr. 14035 / 02.08.2012
- raportul Compartimentului Arhitectului Sef inregistrat sub nr. 14036 / 02.08.2012
- raportul de avizare al comisiilor de specialitate pentru amenajarea teritoriului, urbanism si juridica;
- revederile Legii nr. 15/2003 republicata cu modificarile si completarile ulterioare;
- revederile HG nr. 896/2003 pentru aprobarea Normelor metodologice de aplicare a Legii nr.15/2003
- hotararea nr. 75/31.08.2009 a Consiliului Local al Municipiului Rosiorii de Vede privind completarea si nominalizarea listei bunurilor ce pot fi oferite in compensare , in temeiul Legii nr.10/2001, proprietarilor posesedati;
- dispozitia Primarului Municipiului Rosiorii de Vede privind nominalizarea membrilor comisiei de aplicare a Legii nr.15/2003 si stabilirea metodologiei de lucru pentru aceasta;
- revederile art. 36 alin. 2 , lit.c) din Legea nr. 215/2001 a administratiei publice locale republicata;
- temeiul art. 45 alin.2, lit.e), si art.115 alin.1, lit.b) din Legea nr. 215/2001 a administratiei publice locale republicata,

HOTARASTE:

- Se aproba diminuarea listei bunurilor ce pot fi oferite in compensare in temeiul Legii nr. 10/2001, republicata prin H.C.L. nr. 75/31.08.2009 ( Anexa nr.3) , cu terenurile inscrise la nr. crt.1,nr. crt. 5 ,nr. crt. 6, nr. crt.7, nr. crt.8, si nr.crt.11.
- Terenurile apartinand domeniului public , mentionate mai sus identificate potrivit situatiei anexa la prezenta , se pot atribui in folosinta gratuita tinerilor pentru construirea de locuinte proprietate personala in temeiul Legii nr. 15/2003 republicata cu modificarile si completarile ulterioare.
- Prezenta hotarare se comunica prin grija secretarului Municipiului Rosiorii de Vede, in termenul stabilit de lege Prefectului Judetului Teleorman, Primarului, SPADPP, Compartimentului Arhitect Sef, Comisiilor pentru aplicarea Legii nr.15/2003 si Comisiei pentru aplicarea Legii nr.10/2001.

PRESEDINTE DE SEDINTA

Gogoj / Ion



CONTRASEMNEAZA

SECRETAR

Cita Mioara Iulia

*M. C. I.*

ROSIORII DE VEDE

data din 08.08.2012

Hotararea a fost adoptata cu un numar de 17 voturi „pentru” , - voturi „impotriva” , - „abtineri”, din total de 19 consilieri in functie din care 17 prezenti.



CONSILIUL LOCAL AL MUNICIPIULUI  
ROSIORII DE VEDE

Anexa la  
HCL nr. 46 / 08.08.2012

PRESEDINTE DE SEDINTA  
Gogoi Ion

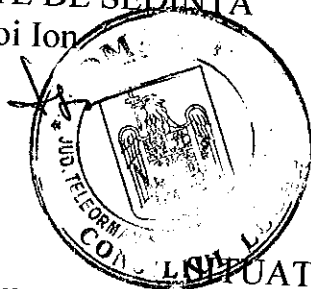

CONTRASEMNEAZA  
SECRETAR  
Cita Mioara Iulia

*m.e. s*

SITUATIA  
TERENURILOR DISPONIBILE APARTINAND DOMENIULUI PRIVAT AL  
MUNICIPIULUI ROSIORII DE VEDE AFLATE IN INTRAVILANUL LOCALITATII

Municipiul Rosiorii de Vede	Suprafata totala -mp-	Din care				Situatia juridica actuala	
		Curti- constructii	Arabil	Vii	Livezi		Pasuni
Str. Libertatii nr.3	328	328					Teren aprobat pentru Legea nr.15/2003 prin HCL nr.137/28.11.2003
Str. Libertatii nr.6	588	588					Teren aprobat pentru Legea nr.15/2003 prin HCL nr.137/28.11.2003
Str. Vadul Vezii f.n.	8218	8218					Teren aprobat pentru Legea nr.15/2003 prin HCL nr.137/28.11.2003 partial afectat de retele edilitare
Str. Belitori nr. 17	400	400					Teren apartinand domeniului privat al localitatii
Str. Aleea Parc Nord f.n.	6962	6962					Teren apartinand domeniului privat al localitatii, propus pentru L15/2003 suprafata de 1.153 mp
Str. Dunarii nr.157	1005,62 ( lot 1-4)	1005,62					Teren aprobat pentru Legea nr.15/2003 prin HCL nr. 32/30.04.2004

ARHITECT SEF  
Tetici Carmen

*Tetici Carmen*

PRESEDINTE DE SEDINTĂ  
 GOGOI ION

CONTRASEMNEAZĂ  
 SECRETAR,  
 jr. CĂTA MIARA IULIA  
 Me e. p

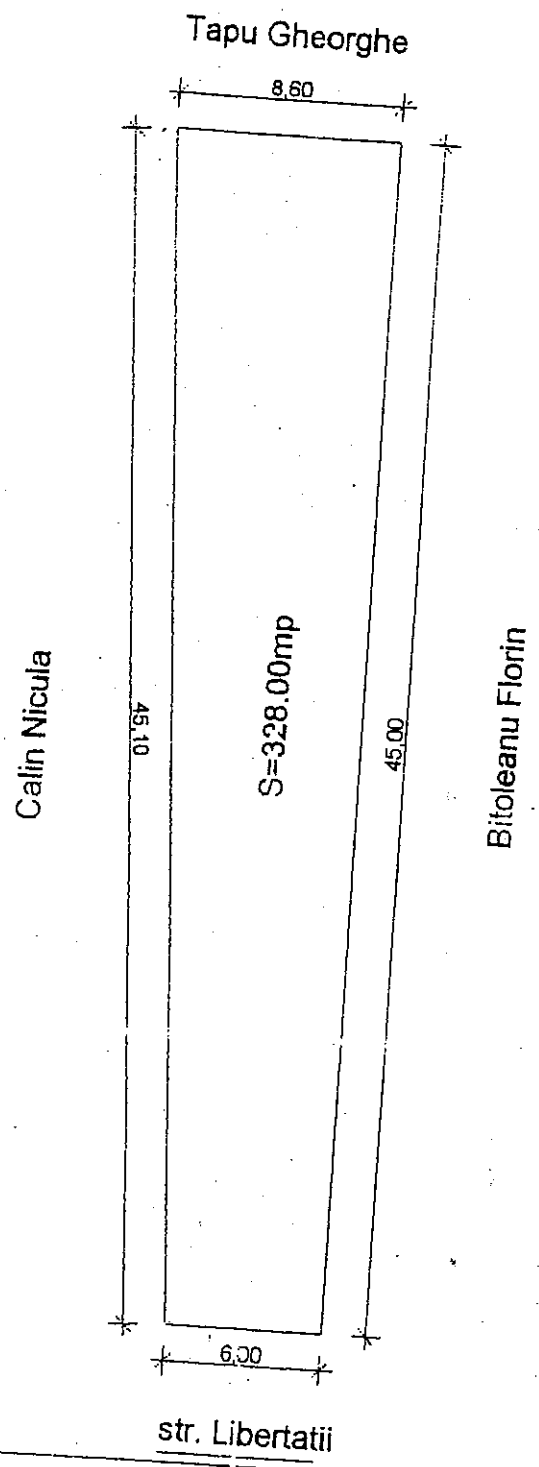
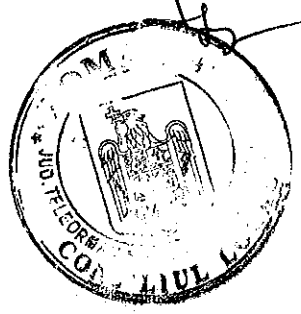

Stotal = 328.00mp

Legenda:

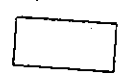

Amplasament terenuri domeniu privat  
 Primaria Rosiorii de Vede, propus  
 pentru atribuire in folosinta tinerilor  
 pentru construirea de locuinte

PRIMARIA MUNICIPIULUI ROSIORII DE VEDE		DENUMIRE PROIECT: AMPLASAMENT PROPU pentru atribuire in folosinta str. Libertatii, nr.3, Rosiorii de Vede, jud. Teleorman	
Relevat	V. Chichisila	SCARA 1: 200	PLAN DE SITUATIE
Desenat	V. Chichisila		
Verificat			
		11.2003	

PLAN DE SITUATIE  
Sc. 1:500  
Mun. Rosiori de Vede

Prop. Primaria Mun. Rosiori de Vede

Teren domeniul privat  
Propus pentru atribuire in folosinta gratuita  
tinerilor pentru construire de locuinte

Str. Libertatii, nr. 6  
S = 588 mp

PRESEDINTE DE SEDINTA



CONTRASEMNEAZA  
SECRETAR

Juc. CITA MIORRA  
uc e d

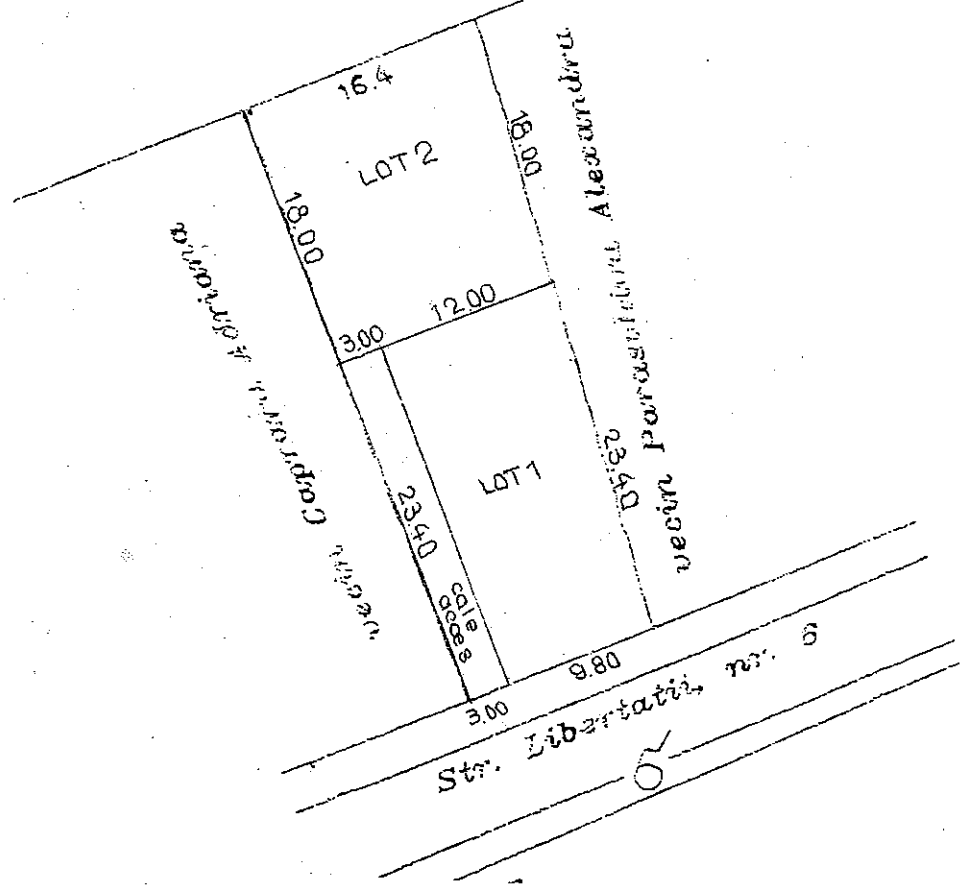

LOT 1 - S = 254.65 mp.  
LOT 2 - S = 263.15 mp.

Executant:  
Chichila

R. VADUL VEZII, ROSIORII DE VEDE  
JUDETUL TELEORMAN

Anexă la HCL nr. 46/08.08.2012

190  
PRESEDINTE DE SEDINTA

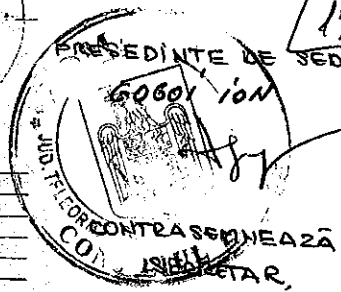
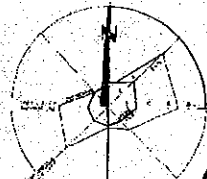

PUNCTE PE CONTUR

Pct.	X	Y
201	291271.313	499706.759
202	291266.126	499740.256
203	291151.892	499633.414
204	291127.095	499790.916

S=8218.00 mp  
Sistem de proiectie Stereo 70

Dr. CIRA MIHARA IULIA  
M.E.P.

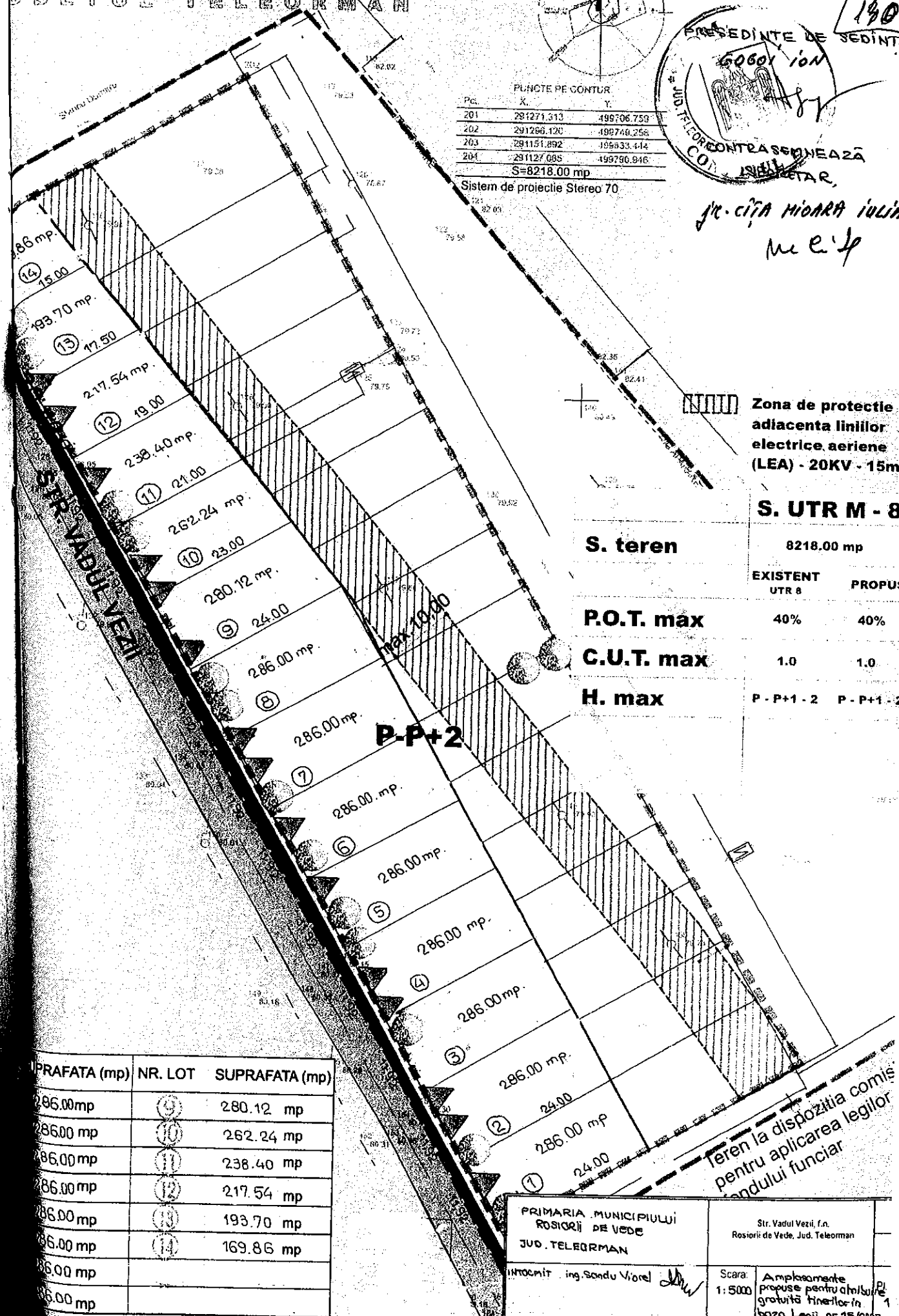

Zona de protectie adiacenta liniilor electrice aeriene (LEA) - 20KV - 15m

S. UTR M - 8

S. teren	EXISTENT		PROPUS
	UTR 8	PROPUS	
8218.00 mp			
P.O.T. max	40%	40%	
C.U.T. max	1.0	1.0	
H. max	P - P+1 - 2	P - P+1 - 2	

SUPRAFATA (mp)	NR. LOT	SUPRAFATA (mp)
286.00 mp	①	280.12 mp
286.00 mp	②	262.24 mp
286.00 mp	③	238.40 mp
286.00 mp	④	217.54 mp
286.00 mp	⑤	193.70 mp
286.00 mp	⑥	169.86 mp

PRIMARIA MUNICIPIULUI ROSIORII DE VEDE JUDETUL TELEORMAN	Str. Vadul Vezii, f.n. Rosiorii de Vede, Jud. Teleorman
Intocmit: ing. Sandu Viorel	Scara: 1:5000 Amplasamente propuse pentru atribuire gratuita terenurilor in baza Legii nr.15/2003

Teren la dispozitia comisiunii pentru aplicarea legilor proprietatilor funciare

# PLAN DE SITUATIE

SCALA 1:500

Anexa la HCL nr. 46/08.08

Judetul TELEORMAN  
Mun. ROSIORII DE VEDE  
teren INTRAVILAN  
domeniu privat prop. Primăria  
Rosiorii de vede,  
sup = 400,00 mp  
STR. BELITORI Nr. 17

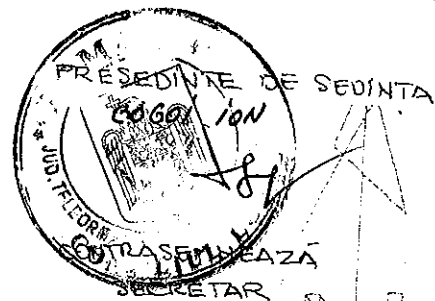

Jr. CITA MIHARA IUSA  
M. L. J.

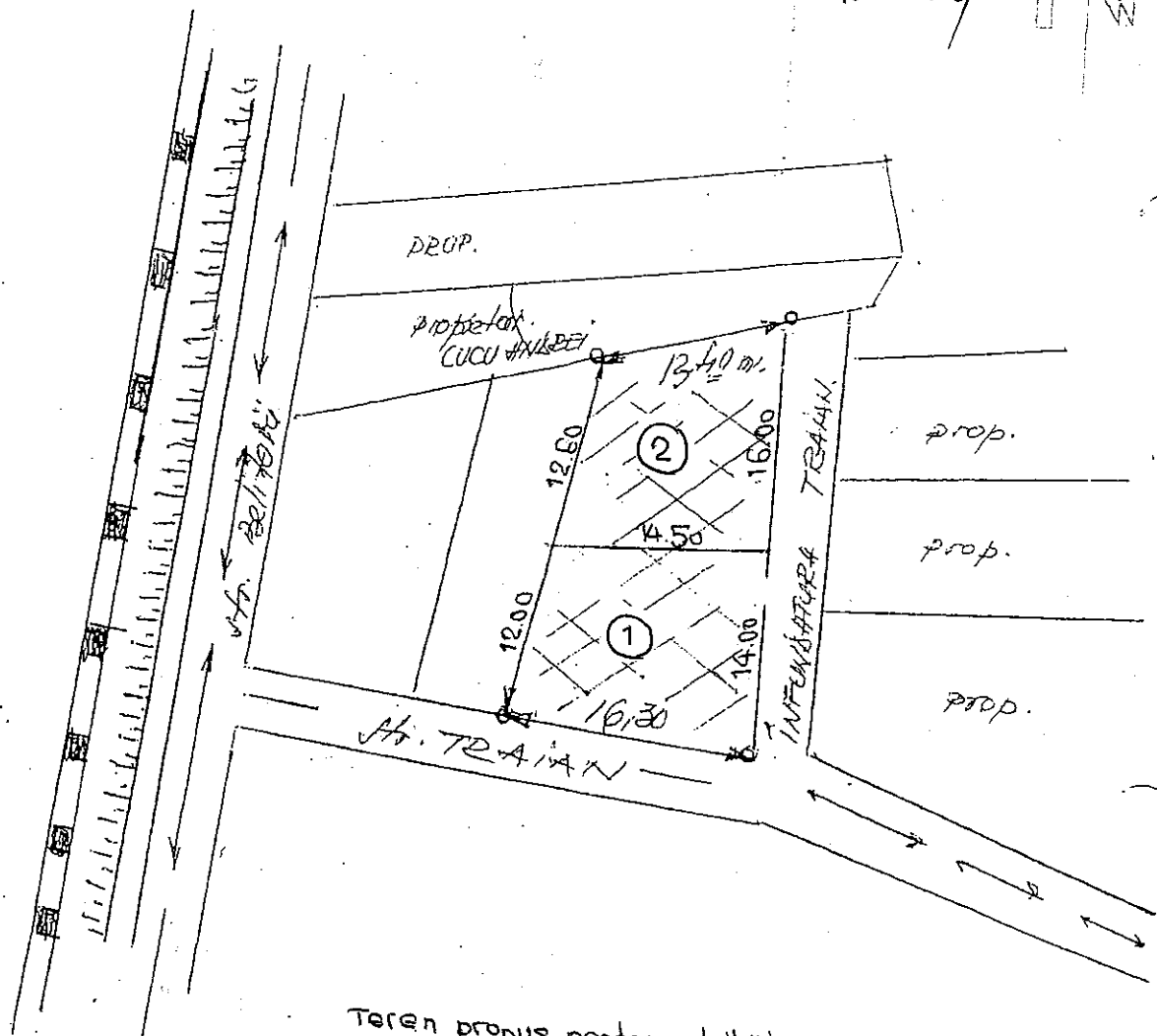

Teren propus pentru atribuire gratuită tinerilor  
in baza Legii nr. 15/2003 pentru construire  
locuinte proprietate personală:

- LOT 1 - S = 201,00 mp.
- LOT 2 - S = 199,00 mp.

ELABORANT:

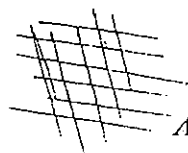

LEGENDA

Amplasare imobil

PLAN DE SITUATIE

Scara 1:1000

Anexă la HCL nr. 46/08.08.2012

Teren intravilan Mun. Rosiori de Vede  
 str. Aleea Parc Nord f.n.  
 Suprafată: 6962 mp.

PRESEDINTE DE SEDINTĂ  
 GOGOI ION

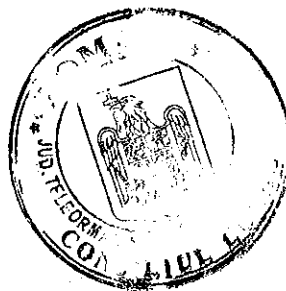

*[Handwritten signature]*

CONTRASEMNEAZĂ  
 SECRETAR

*[Handwritten signature]*  
 dr. CIŢA MIOARA IULIA  
*[Handwritten signature]*

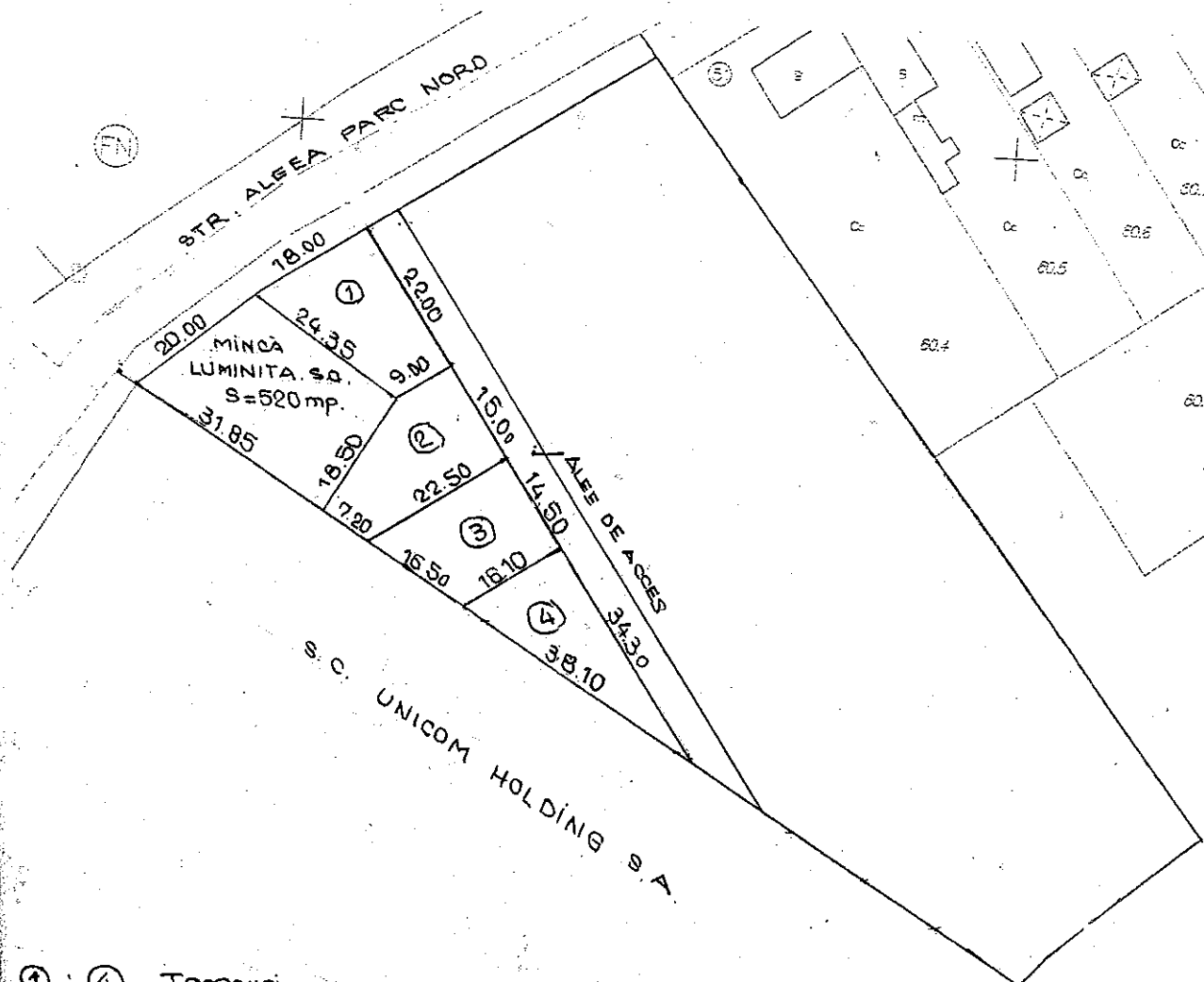

① ÷ ④ Terenuri propuse pentru atribuire  
 gratuită terenilor în baza Legii nr. 15/2003  
 pentru construire locuințe proprietate personală

S<sub>1</sub> = 297.00 mp.

S<sub>2</sub> = 300.00 mp.

S<sub>3</sub> = 280.00 mp.

S<sub>4</sub> = 276.00 mp.

S<sub>TOTAL</sub> = 1153.00 mp.

INTOCMIT  
 Sandu Viorel

*[Handwritten signature]*

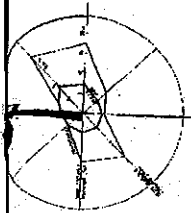

CONTRASEMNEAZĂ

SECRETAR  
 dr. CITA MIHAI A IULIA  
 u e d



PUNCTE PE CONTUR

Pct.	X	Y
718	28547.857	500191.072
711	285545.765	500195.530
705	285544.339	500203.325
701	285534.192	500223.280
901	285520.214	500225.664
902	285515.958	500202.484

S=633.37 mp

PUNCTE PE CONTUR

Pct.	X	Y
903	285512.875	500264.282
642	285505.478	500278.285
619	284497.275	500295.150
649	284474.221	500283.245
647	284470.334	500264.979
904	284462.511	500249.957

S=1005.62 mp

**REGLAMENTARI**  
**SC. 1/500**

**LIMITE**

- Limita de studiu
- Limita teren care a generat pud
- Teren care a generat Pud

**CIRCULATII**

- Circulatie carosabila
- Circulatie pietonala
- Acces pe lot

**REGLAMENTARI**

- Edificabil
- Aliniere
- Vegetatie propusa

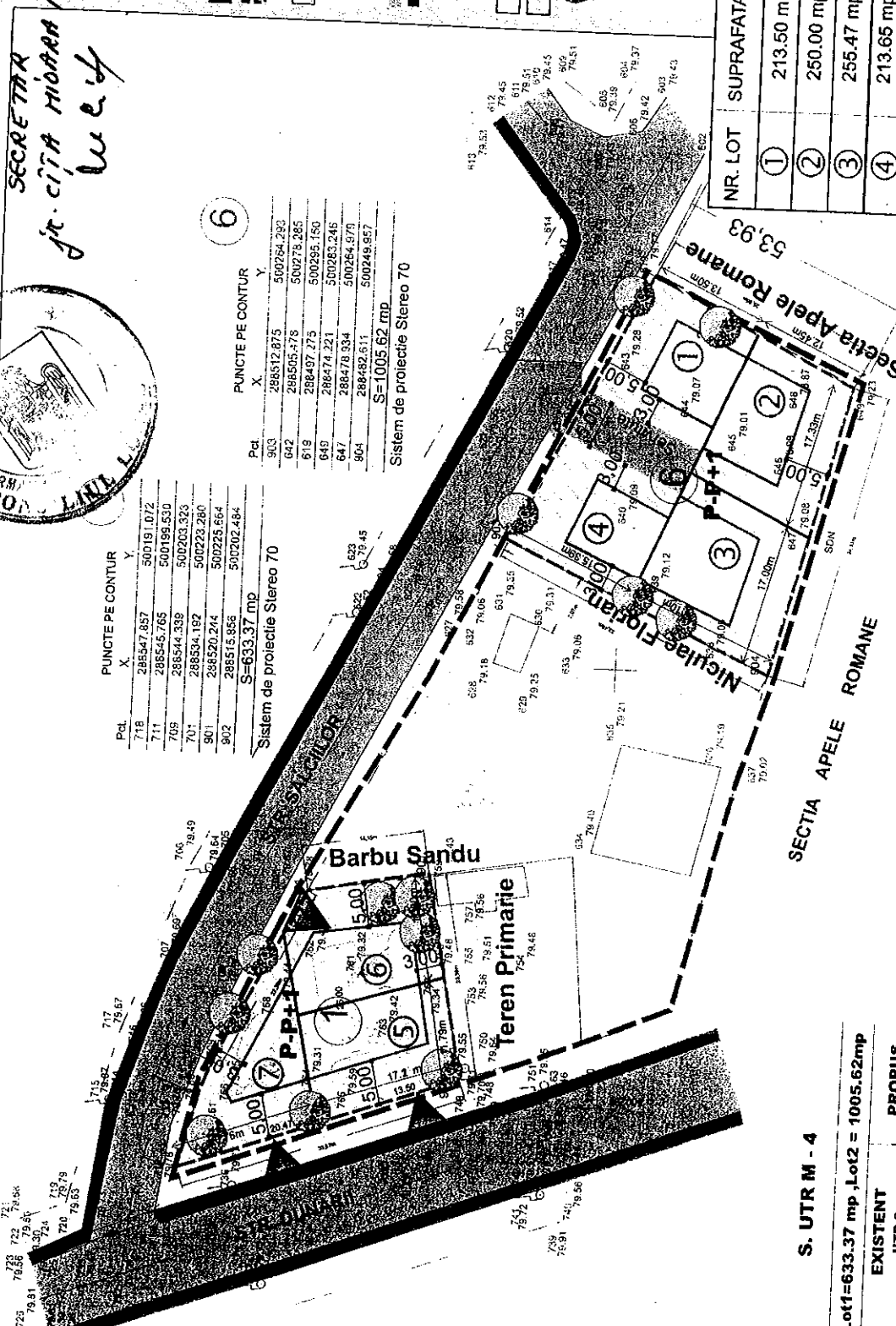

NR. LOT	SUPRAFATA (mp)	NR. LOT	SUPRAFATA (mp)
①	213.50 mp	⑤	200.00 mp
②	250.00 mp	⑥	207.00 mp
③	255.47 mp	⑦	181.14 mp
④	213.65 mp	servitute	72.50 mp

**ARTVAD**  
 PROIECT GRUP S.R.L.

PLAN URBANISTIC DE DETALIU  
 Scara: 1:500  
 Str. Dunarii, nr.157  
 Rotunde de Vede, Jud. Teleorman  
 Beneficiar-Primarie Rosiori de Vede

Pr.nr. 8/27.06.2005  
 FAZA P.U.D.

SEF PROIECT: arh. VASILE META  
 PROIECTAT: ing. CUVIA OPRESCU  
 DESENAT: ing. ALINA DRAGAN  
 VERIFICAT: prof. dr. arh. R. TANASOIU

REGLAMENTARI  
 Pl.nr. 6

S. UTR M - 4

teren	Lot1=633.37 mp , Lot2 = 1005.62mp	EXISTENT UTR 8	PROPUS
T. max	40%	40%	40%
T. max	1.0	1.0	1.0
1ax	P - P+2	P - P+1 - 2	

UNA MIXTA CU CLADURI AVAND REGIM DE CONSTRUIRE  
 MUI SI DISCONTINUIU SI INALTIMI MAXIME P+2

MUNICIPIUL ROȘIORII DE VEDE  
CONSILIUL LOCAL

HOTĂRÂRE

Privind: schimbarea amplasamentului avionului IAR '93 și a Plachetei Comemorative a Eroilor Aviatori din Municipiul Roșiorii de Vede

Consiliul Local al Municipiului Roșiorii de Vede, întrunit în ședință ordinară de lucru astăzi 08.08.2012

Având în vedere:

- expunerea de motive a primarului municipiului înregistrată sub nr. 14100/02.08.2012;
- raportul de specialitate întocmit de Compartimentul Arhitect Șef înregistrat sub nr. 14101/02.08.2012
- raportul de avizare al comisiei de specialitate pentru administrație publică locală, apărarea ordinii și liniștii publice, a drepturilor cetățenilor, juridică și de disciplină;
- prevederile art. 36, alin. 2, lit. c), art. 36, alin. 6, lit. a), pct. (16),

În temeiul art. 45, și art. 115 alin. 1 lit. b din Legea nr. 215/2001 privind administrația publică locală, republicată, cu modificările și completările ulterioare;

HOĂRĂȘTE:

Art. 1. Se aprobă schimbarea amplasamentului avionului IAR '93 și a Plachetei Comemorative a Eroilor Aviatori din Municipiul Roșiorii de Vede, din Parcul N. Bălcescu în incinta Primăriei Municipiului Roșiorii de Vede, str. Dunării, nr. 58, conform schiței anexă, care face parte integrantă din prezenta.

Art. 2. De ducerea la îndeplinire a prezentei răspunde S.P.A.D.P.P.

Art. 3. Prezenta hotărâre se comunică, prin grija secretarului unității administrative, în termenul prevăzut de lege, autorităților și persoanelor interesate.

Președinte de ședință,

Gogoi Ion



Contrasemnează  
Secretar,

Cița Mioara Iulia

*M. I. Cița*

Prezenta hotărâre a fost adoptată cu un număr de 17 voturi "pentru", \_\_\_ voturi "otrivă" \_\_\_ voturi "abțineri", din totalul de 19 consilieri în funcție, din care 17 prezenți.

ROȘIORII DE VEDE

07/08.08.2012



PLAN DE SITUATIE  
scara 1:500

Anexo la HCL nr. 47/08.08.2011

Strada SFANTUL TEODOR

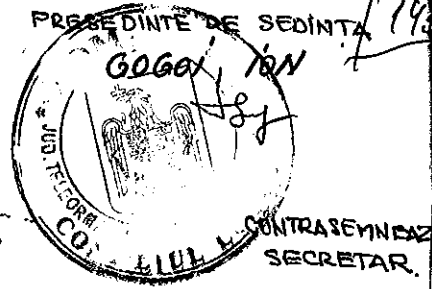

je. cîna MIRONA IULIA  
M. E. P.

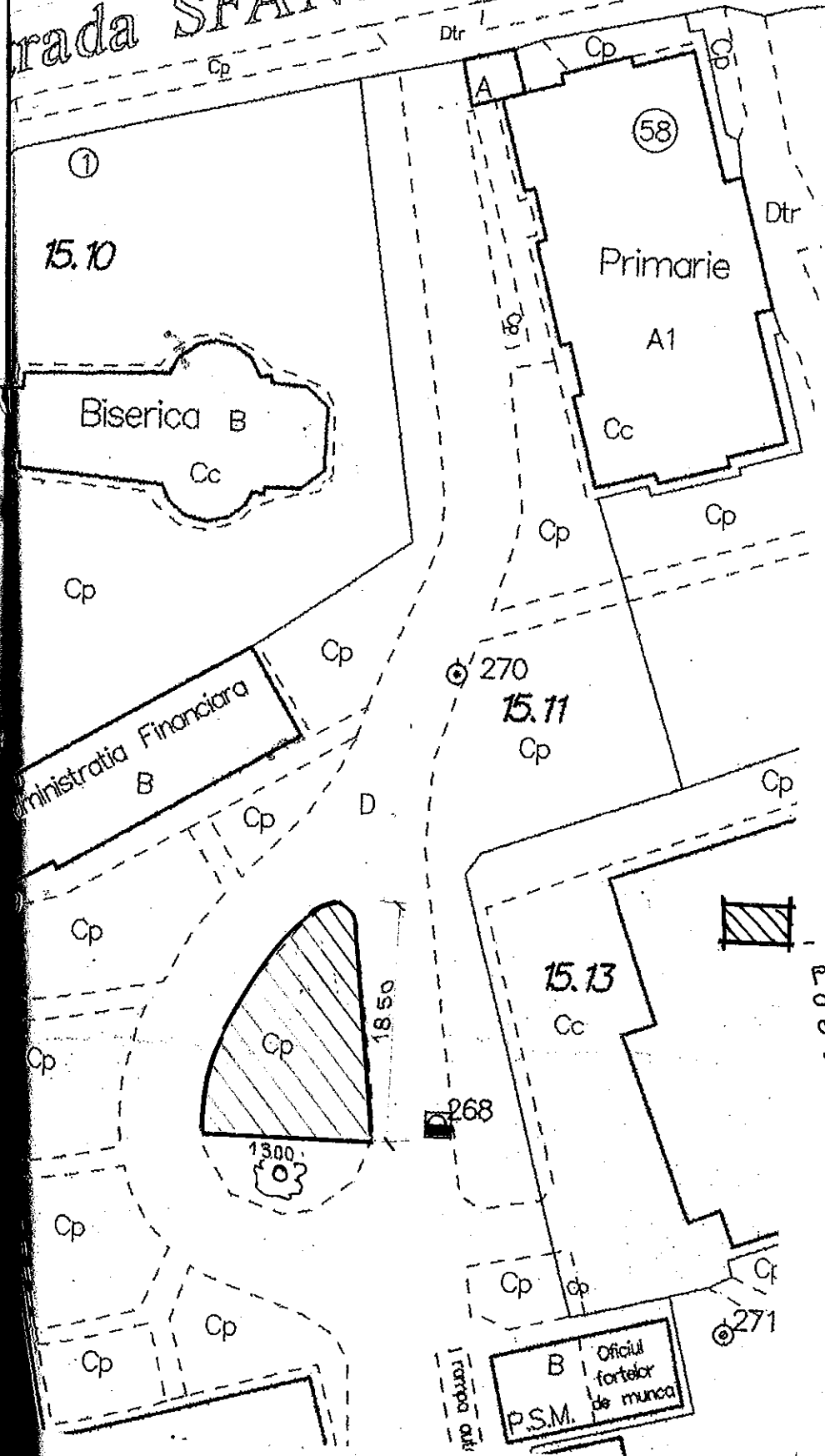

 - Amplasament propus pentru reamplasare avion TAR '93 si placheta comemorativa eroi aviatori.

Intocmit  
M. Sandu Viorel



ROMANIA  
 Judetul TELEORMAN  
 CONSILIUL LOCAL  
 AL MUNICIPIULUI ROSIORII DE VEDE  
 HOTARARE

Privind: stabilirea taxei de bransare perceputa persoanelor fizice si juridice care utilizeaza reseaua electrica a Primariei pe perioada desfasurarii Balciului Anual in anul 2012.

Consiliul Local al Municipiului Rosiorii de Vede, Jud. Teleorman

- Avand in vedere prevederile:
  - Expunerea de motive a primarului municipiului nr. 14473/08.08.2012
  - Raportul de specialitate al sefului Serviciului Venituri Persoane Juridice nr. 14472/08.08.2012
  - Legea 571/2003 cu modificarile si completarile ulterioare
  - Raportul de avizare al comisiei de specialitate pentru activitati economice a Consiliului Local
- in temeiul art. 36alin. (2) si alin. (4) lit. C si art. 45 alin. (1) din Legea Administratiei Publice Locale nr. 215/2001 republicata;

HOTARASTE

Art. 1 Se stabileste ca taxa speciala” taxa de bransare in suma de 100 lei/persoana fizica sau juridica” ce utilizeaza reseaua electrica a Primariei Municipiului Rosiorii de Vede in incinta Balciului Anual pe perioada desfasurarii acestuia.

Art. 2 (1). Prezenta hotarare se comunica Prefectului Judetului Teleorman in vederea exercitarii controlului cu privire la legalitate si se aduce la cunostinta publica prin grija secretarului Municipiului Rosiorii de Vede.

(2). Aducerea la cunostinta publica se face prin afisare la sediul Administratiei Publice Locale Rosiorii de Vede si prin publicarea in ziarul Drum.

Presedinte de sedinta  
 Gogo Ion



Contrasemneaza  
 Secretar Municipiul Rosiorii de Vede  
 Jr. Cita Mioara Iulia

*M. C. I.*

Rosiorii de Vede  
 Nr. 48/08.08.2012

Prezenta hotarare a fost adoptata cu un numar de 17 voturi “pentru”, - voturi “impotriva” – abtineri din totalul de 19 consilieri in functie din care prezenti 17.

MUNICIPIUL ROSIORII DE VEDE  
CONSILIUL LOCAL

Nr. 16332/31.08.2012

PROCES-VERBAL

Încheiat azi, 08.08.2012 în ședința ordinară a Consiliului Local al Municipiului Rosiorii de Vede, jud. Teleorman.

Ședința a fost convocată prin Dispoziția nr. 372/02.08.2012 emisă de Primarul Municipiului Rosiorii de Vede.

Materialele înscrise în proiectul ordinii de zi au fost transmise consilierilor locali prin curier, cu convocatorul nr. 14115/02.08.2012.

Înainte de începerea ședinței s-au mai pus la dispoziția domnilor consilieri locali:

- Proiect de hotărâre privind stabilirea taxei de branșare percepută persoanelor fizice și juridice care utilizează rețeaua electrică a primăriei pe perioada desfășurării bălciului anual în anul 2012

Inițiator Primar

Ședința este publică.

Sunt prezenți 16 membri ai Consiliului Local.

Lipsesc domniile consilieri locali Ionescu Mircea, Stoicovici Gabriel și domnul Săvescu Laurențiu Marian-demisionat.

Participă de drept primarul și secretarul municipiului.

Mai sunt prezenți șefii ai compartimentelor aparatului propriu de specialitate și serviciilor din subordinea Consiliului Local cetățeni și alte persoane interesate de subiectele înscrise în ordinea de zi.

Referitor la procesul-verbal al ședinței anterioare din data de 12.07.2012 nu s-au formulat obiecțiuni.

Se supune la vot procesul-verbal al ședinței din 12.07.2012 și acesta este aprobat cu 16 voturi „pentru” din 16 consilieri prezenți.

Cu privire la proiectul ordinii de zi nu sunt discuții.

Domnul președinte supune la vot ordinea de zi cu includerea proiectului pus la dispoziție înainte de ședință și aceasta este aprobată cu unanimitate de voturi „pentru”, după cum urmează:  
Proiect de hotărâre privind constatarea încetării de drept a mandatului de consilier local al domnului Săvescu Laurențiu Marian și declararea locului vacant;

Inițiator: Primar

Proiect de hotărâre privind validarea mandatului de consilier local al domnului Lazăr Florea și completarea unor comisii de specialitate ale consiliului local;

Inițiator: Primar

Proiect de hotărâre privind aprobarea zonelor care urmează a fi amenajate pentru desfășurarea activității de picnic în Municipiul Rosiorii de Vede;

Inițiator: Primar

Proiect de hotărâre privind aprobarea conturilor de execuție ale bugetelor de venituri și cheltuieli – întocmite pe cele două secțiuni pentru trimestrul II al anului 2012;

Inițiator: Primar

Proiect de hotărâre privind atribuirea prin închiriere a unui spațiu - imobilului situat în str. Rahovei în., cu destinația de sediu filială partid politic Partidul Poporului – Dan Diaconescu;

Inițiator: Primar

Proiect de hotărâre privind modificarea H.C.L. nr. 51/30.10.2008 privind numirea comisiei de licitație pentru vânzarea unor terenuri aparținând domeniului privat al Municipiului Rosiorii de Vede;

Inițiator: Primar

- Proiect de hotărâre privind modificarea H.C.L. nr. 25/12.07.2012 privind închirierea unui teren în suprafață de 999 mp, situat în Municipiul Roșiorii de Vede, DJ 612 A pentru desfășurarea de activități comerciale – depozit combustibili solizi;  
Inițiator – Primar
- Proiect de hotărâre privind schimbarea destinației locuinței din str. Oltului nr. 35, municipiul Roșiorii de Vede, județul Teleorman în locuință de necesitate;  
Inițiator – Primar
- Proiect de hotărâre privind schimbarea destinației imobilului din str. Dunării nr. 157, Municipiul Roșiorii de Vede, jud. Teleorman din spațiu cu altă destinație în locuință socială;  
Inițiator - Primar
- 0. Proiect de hotărâre privind atribuirea destinației de "Casă a Căsătoriilor" Centrului Cultural din Roșiorii de Vede;  
Inițiator - Primar
- 1. Proiect de hotărâre privind aprobarea Planului de ocupare a funcțiilor publice pe anul 2012 pentru aparatul de specialitate al primarului municipiului Roșiorii de Vede;  
Inițiator – Primar
- 2. Proiect de hotărâre privind schimbarea destinației unui imobil – Corp 3 situat în incinta Liceului Emil Racoviță și atribuirea în folosință gratuită către Consiliul Persoanelor Vârstnice, Filiala Roșiorii de Vede;  
Inițiator – Primar
- 3. Proiect de hotărâre privind schimbarea destinației unui imobil – Corp 2 situat în Municipiul Roșiorii de Vede, str. Dunării, colț cu Sf. Teodor, nr. 54-56 și atribuirea în folosință gratuită Ministerului Administrației și Internelor – Instituția Prefectului Județului Teleorman – Serviciul Public Comunitar pentru Eliberarea și Evidența Pașapoartelor Simple;  
Inițiator – Primar
- 4. Proiect de hotărâre privind închiderea balcoanelor apartamentelor aparținând fondului locativ al municipiului Roșiorii de Vede;  
Inițiator – Primar
- 5. Proiect de hotărâre privind încetarea furnizării energiei termice produsă centralizat către Asociațiile de proprietari din Municipiul Roșiorii de Vede;  
Inițiator – Primar
- 6. Proiect de hotărâre privind transmiterea imobilului din str. Vadul Vezii f.n. în administrare și folosință gratuită Poliției Locale a Municipiului Roșiorii de Vede;  
Inițiator – Primar
- 7. Proiect de hotărâre privind rectificarea bugetului local și a bugetului instituțiilor și serviciilor finanțate integral sau parțial din venituri proprii pe anul 2012;  
Inițiator – Primar
- 8. Proiect de hotărâre privind prelungirea contractului de comodat nr. 6652/15.03.2006 privind transmiterea în folosință temporară și gratuită către Clubul Copiilor Roșiorii de Vede a spațiului din imobilul situat în str. I.L. Caragiale nr. 37, în suprafață de 217,30 m.p.;  
Inițiator: Primar
- 9. Proiect de hotărâre privind stabilirea comisiei de evaluare a ofertelor pentru atribuirea în gestiune delegată a serviciului de transport public local de persoane prin curse regulate pe raza municipiului Roșiorii de Vede;  
Inițiator: Primar
- 10. Proiect de hotărâre privind măsuri pentru reluarea aplicării Legii nr. 15/2003 republicată cu modificările și completările ulterioare, referitoare la sprijinul acordat tinerilor pentru construirea unei locuințe proprietate personală;  
Inițiator: Primar

1. Proiect de hotărâre privind schimbarea amplasamentului avionului IAR '93 și a Plachetei Comemorative a Eroilor Aviatori din Municipiul Roșiorii de Vede

Inițiator: Primar

2. Proiect de hotărâre privind stabilirea taxei de branșare percepută persoanelor fizice și juridice care utilizează rețeaua electrică a primăriei pe perioada desfășurării bălciului anual în anul 2012

Inițiator Primar

S-au depus rapoarte de avizare favorabile întocmite de comisiile de specialitate aferente fiecărui proiect de hotărâre.

Se trece la dezbaterile materialelor înscrise pe ordinea de zi.

**Punctul 1-** Proiect de hotărâre privind constatarea încetării de drept a mandatului de consilier local al domnului Săvescu Laurențiu Marian și declararea locului vacant

Domnul consilier Gogoi Ion arată că la acest punct de pe ordinea de zi nu va participa și solicită să fie scos din cvorum.

Nu sunt discuții.

Se trece la vot. Art. 1-2 și hotărârea în ansamblu este adoptată cu un număr de 15 voturi "pentru" din 15 consilieri prezenți.

**Punctul 2.** Proiect de hotărâre validarea mandatului de consilier local al domnului Lazăr Florea și completarea unor comisii de specialitate ale consiliului local.

Nu sunt discuții.

Prezintă raport favorabil comisia de validare a consiliului local.

Se supune la vot art. 1- 3 și hotărârea în ansamblu este adoptată cu un număr de 16 voturi "pentru" din 16 consilieri prezenți.

Domnul Lazăr Florea depune jurământul.

Din acest moment sunt prezenți 17 consilieri locali.

**Punctul 3-** Proiect de hotărâre aprobarea zonelor care urmează a fi amenajate pentru desfășurarea activității de picnic în Municipiul Roșiorii de Vede

Nu sunt discuții.

Se supune la vot art. 1- 4 și hotărârea în ansamblu este adoptată cu un număr de 17 voturi "pentru" din 17 consilieri prezenți

**Punctul 4-** Proiect de hotărâre privind aprobarea conturilor de execuție ale bugetelor de venituri și cheltuieli – întocmite pe cele două secțiuni pentru trimestrul II al anului 2012.

Nu sunt discuții.

Se supune la vot proiectul în forma inițiată. Art. 1 – 2 – și hotărârea este adoptată cu unanimitate de voturi "pentru".

**Punctul 5.** Proiect de hotărâre atribuirea prin închiriere a unui spațiu - imobilului situat în str. Rahovei f.n., cu destinația de sediu filială partid politic Partidul Poporului – Dan Diaconescu.

Nu sunt discuții

Se supune la vot proiectul în forma inițiată. Art. 1 – 6 – și hotărârea este adoptată cu un număr de 17 voturi "pentru" din 17 consilieri prezenți.

**Punctul 6-** Proiect de hotărâre privind modificarea H.C.L. nr. 51/30.10.2008 privind numirea comisiei de licitație pentru vânzarea unor terenuri aparținând domeniului privat al Municipiului Roșiorii de Vede.

Nu sunt discuții.

Se trece la vot. Art. 1- 2 și hotărârea în ansamblu este adoptată cu un număr de 17 voturi "pentru" din 17 consilieri prezenți.

**Punctul 7.** Proiect de hotărâre privind modificarea H.C.L. nr. 25/12.07.2012 privind închirierea unui teren în suprafață de 999 mp, situat în Municipiul Roșiorii de Vede, DJ 612 A pentru desfășurarea de activități comerciale – depozit combustibili solizi.

Nu sunt discuții.

Se supune la vot art. 1- 2 și hotărârea în ansamblu este adoptată cu un număr de 17 voturi "pentru" din 17 consilieri prezenți.

**Punctul 8-** Proiect de hotărâre schimbarea destinației locuinței din str. Oltului nr. 35, municipiul Roșiorii de Vede, județul Teleorman în locuință de necesitate

Nu sunt discuții.

Se trece la vot. Art. 1-2 și hotărârea în ansamblu este adoptată cu un număr de 17 voturi "pentru" din 17 consilieri prezenți.

**Punctul 9.** Proiect de hotărâre privind schimbarea destinației imobilului din str. Dunării nr. 157, Municipiul Roșiorii de Vede, jud. Teleorman din spațiu cu altă destinație în locuință socială.

Nu sunt discuții

Se supune la vot art. 1- 2 și hotărârea în ansamblu este adoptată cu un număr de 17 voturi "pentru" din 17 consilieri prezenți.

**Punctul 10-** Proiect de hotărâre atribuirea destinației de "Casă a Căsătoriilor" Centrului Cultural din Roșiorii de Vede

Nu sunt discuții

Se trece la vot. Art. 1-2 și hotărârea în ansamblu este adoptată cu un număr de 17 voturi "pentru" din 17 consilieri prezenți.

**Punctul 11.** Proiect de hotărâre Planului de ocupare a funcțiilor publice pe anul 2012 pentru aparatul de specialitate al primarului municipiului Roșiorii de Vede.

Nu sunt discuții

Se trece la vot. Art. 1-2 și hotărârea în ansamblu este adoptată cu un număr de 17 voturi "pentru" din 17 consilieri prezenți.

**Punctul 12-** Proiect de hotărâre privind schimbarea destinației unui imobil – Corp 3 situat în incinta Liceului Emil Racoviță și atribuirea în folosință gratuită către Consiliul Persoanelor Vârstnice, Filiala Roșiorii de Vede

Nu sunt discuții.

Se trece la vot. Art. 1-5 și hotărârea în ansamblu este adoptată cu un număr de 17 voturi "pentru" din 17 consilieri prezenți.

**Punctul 13.** Proiect de hotărâre privind schimbarea destinației unui imobil – Corp 2 situat în Municipiul Roșiorii de Vede, str. Dunării, colț cu Sf. Teodor, nr. 54-56 și atribuirea în folosință gratuită Ministerului Administrației și Internelor – Instituția Prefectului Județului Teleorman – Serviciul Public Comunitar pentru Eliberarea și Evidența Pașapoartelor Simple.

Nu sunt discuții.

Se supune la vot art. 1- 4 și hotărârea în ansamblu este adoptată cu un număr de 17 voturi "pentru" din 17 consilieri prezenți.

**Punctul 14.** Proiect de hotărâre privind închiderea balcoanelor apartamentelor aparținând fondului locativ al municipiului Roșiorii de Vede.

Nu sunt discuții.

Se supune la vot art. 1- 2 și hotărârea în ansamblu este adoptată cu un număr de 17 voturi "pentru" din 17 consilieri prezenți.

**Punctul 15-** Proiect de hotărâre privind încetarea furnizării energiei termice produsă centralizat către Asociațiile de proprietari din Municipiul Roșiorii de Vede

Nu sunt discuții.

Se trece la vot. Art. 1-6 și hotărârea în ansamblu este adoptată cu un număr de 17 voturi "pentru" din 17 consilieri prezenți.

**Punctul 16-** Proiect de hotărâre privind transmiterea imobilului din str. Vadul Vezii f.n. în administrare și folosință gratuită Poliției Locale a Municipiului Roșiorii de Vede

Nu sunt discuții

Se trece la vot. Art. 1-2 și hotărârea în ansamblu este adoptată cu un număr de 17 voturi "pentru" din 17 consilieri prezenți.

**Punctul 17.** Proiect de hotărâre privind rectificarea bugetului local și a bugetului instituțiilor și serviciilor finanțate integral sau parțial din venituri proprii pe anul 2012

Nu sunt discuții

Se trece la vot. Art. 1-3 și hotărârea în ansamblu este adoptată cu un număr de 17 voturi "pentru" din 17 consilieri prezenți.

**Punctul 18-** Proiect de hotărâre privind prelungirea contractului de comodat nr. 6652/15.03.2006 privind transmiterea în folosință temporară și gratuită către Clubul Copiilor Roșiorii de Vede a spațiului din imobilul situat în str. I.L. Caragiale nr. 37, în suprafață de 217,30 m.p.

Nu sunt discuții.

Se trece la vot. Art. 1-4 și hotărârea în ansamblu este adoptată cu un număr de 17 voturi "pentru" din 17 consilieri prezenți.

**Punctul 19.** Proiect de hotărâre privind stabilirea comisiei de evaluare a ofertelor pentru atribuirea în gestiune delegată a serviciului de transport public local de persoane prin curse regulate pe raza municipiului Roșiorii de Vede;

Nu sunt discuții.

Se supune la vot art. 1- 4 și hotărârea în ansamblu este adoptată cu un număr de 17 voturi "pentru" din 17 consilieri prezenți.

**Punctul 20.** Proiect de hotărâre privind măsuri pentru reluarea aplicării Legii nr. 15/2003 republicată cu modificările și completările ulterioare, referitoare la sprijinul acordat tinerilor pentru construirea unei locuințe proprietate personală.

Nu sunt discuții.

Se supune la vot art. 1- 3 și hotărârea în ansamblu este adoptată cu un număr de 17 voturi "pentru" din 17 consilieri prezenți.

**Punctul 21-** Proiect de hotărâre privind schimbarea amplasamentului avionului IAR '93 și a Plachetei Comemorative a Eroilor Aviatori din Municipiul Roșiorii de Vede

Nu sunt discuții.

Se trece la vot. Art. 1-3 și hotărârea în ansamblu este adoptată cu un număr de 17 voturi "pentru" din 17 consilieri prezenți.

**Punctul 22-** Proiect de hotărâre privind stabilirea taxei de branșare percepută persoanelor fizice și juridice care utilizează rețeaua electrică a primăriei pe perioada desfășurării bălciului anual în anul 2012

Nu sunt discuții.

Se trece la vot. Art. 1-2 și hotărârea în ansamblu este adoptată cu un număr de 17 voturi "pentru" din 17 consilieri prezenți.

Nu mai sunt alte discuții.

Domnul președinte declară ședința închisă.

Drept pentru care s-a încheiat prezentul proces verbal.

PREȘEDINTELE ȘEDINȚA

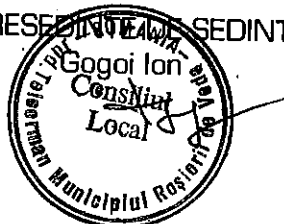

Municipiul Roșiorii de Vede  
08.08.2012

SECRETAR MUNICIPIU  
Cița Mioara Iulia

*M. C. J.*